



広報かまくら

皆さま、よい年末年始を。

安全・安心に年末年始を過ごすための
要チェックポイント、
ご家庭でぜひお役立てください。

\\ 確認はお早めに //

備えあれば憂いなし!

防犯対策

防犯確認・特殊詐欺・自転車の盗難

交通規制

知っておくと安心!

救急医療

ごみの収集

火災警戒

閉庁期間



鎌倉市は持続可能な開発目標
(SDGs)の達成に向けた
取り組みを推進しています。

詳細は2・3面へ

安全・安心な年末年始のために

交通規制

年末年始の鎌倉は、初詣に訪れる人で大変混雑します。警察では、交通事故のないよう、鎌倉駅を中心に交通規制(図)を行います。

都市計画課 交通安全担当
鎌倉警察署 ☎23-0110
大船警察署 ☎46-0110

鎌倉駅周辺の交通規制

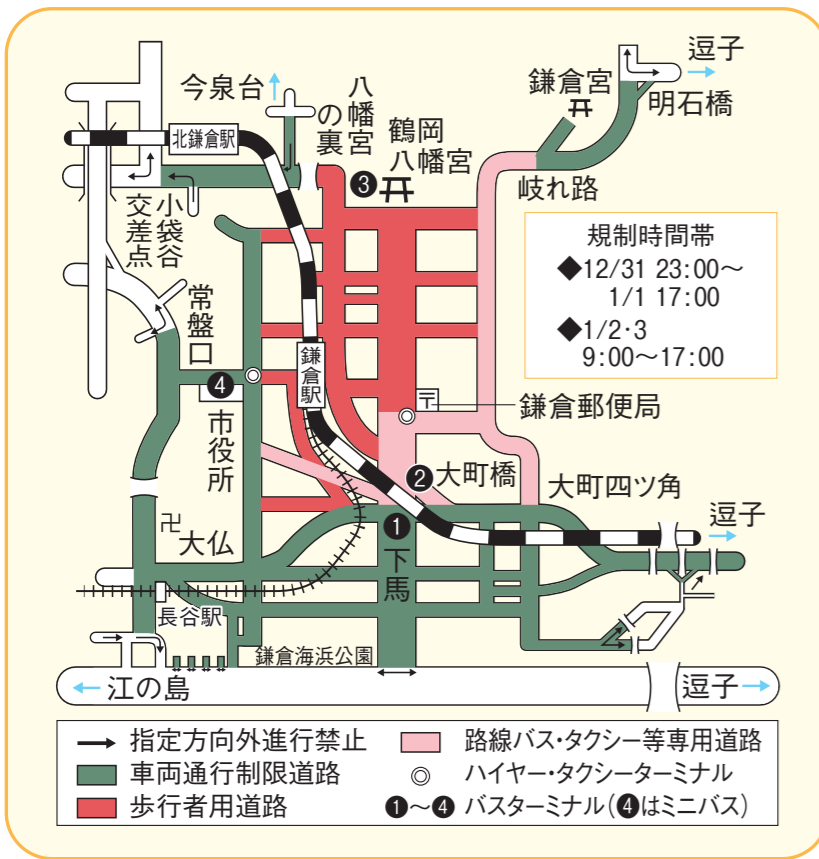

【通行手形を交付します】

規制区域内にお住まいの人や事業者で車両の運転が必要な人に、通行手形を交付します。運転免許証や事業所の所在地などが分かるものを持参して、受け付けをしてください。

なお、通行手形の交付対象ではないが、規制区域内で車両の運転が必要な人は、最寄りの鎌倉警察署か大船警察署にご相談ください。
※すでに通行手形をお持ちの方は、申し込みの必要はありません。車両登録番号(ナンバー)を変更した場合は、新たな番号を上書きして使用できます

■受付期間…12/1～28の平日 8:30～17:00

■受付場所…本庁舎4階エレベーターホール(ふるさと寄附金担当執務室前)

【飲酒運転根絶強化月間と年末の交通事故防止運動】

年末は人の流れや交通量が増加する傾向にあります。一人一人が交通ルールを順守し、交通事故のない明るい新年を迎えましょう。

(スローガン)

■飲酒運転根絶強化月間(12月)

「乗る人に 飲ませるあなたも 犯罪者」

■年末の交通事故防止運動(12/11～20)

「知らせ合う 早めのライトと 反射材」

「無事故で年末 笑顔で新年」

救急医療

健康保険証をお忘れなく！

- 休日夜間急患診療所(内科・小児科、所在地:材木座3-5-8) ☎22-7888 (9:00～11:45、13:00～16:45、18:00～22:45)
- 救急医療機関案内(歯科を除く)…市内の救急告示医療機関が当番制で対応しています ☎24-0099 (24時間対応)
- かながわ小児救急ダイヤル(18:00～8:00・無休)…専任の相談員(看護師など)が電話で相談に応じます
●携帯電話・市外局番042以外のプッシュ回線=☎#8000
●ダイヤル回線・IP電話・市外局番042のプッシュ回線=☎050-3490-3742
- 鎌倉市口腔保健センター(所在地:台2-8-1) ☎47-8119 (10:00～12:30、14:00～16:30)

火災警戒

警防救急課 ☎44-0974

- 12/25～1/3は、下記のとおり、年末年始火災特別警戒を実施します。
- 12/25～31…市内全域で消防車両による火災注意喚起の巡回広報を実施
- 12/29～31…市内28カ所の消防団器具置場を拠点に、消防団員が夜間特別警戒を実施
- 12/31～1/3…鶴岡八幡宮境内で消防隊と救急隊が救急事故に備え警備
- 12/31深夜～1/1朝…由比ヶ浜・材木座海岸で、たき火規制の巡回パトロールを実施

ごみの収集

ごみ減量対策課 ☎61-3396
今泉クリーンセンター ☎44-5344

年末の収集は12/28(木)まで、年始の収集は1/4(木)からです。収集日の午前8:30までに出してください。
ただし、「燃やすごみ」「容器包装プラスチック」は、12/29(金)まで収集する地区があります。詳細は「鎌倉ごみ減量通信」でご確認ください。

【燃やすごみ】

収集日が火・金曜日の地区…12/29(金)まで

【容器包装プラスチック】

収集日が金曜日の地区…12/29(金)まで

【粗大ごみ・大型粗大ごみ・臨時ごみ(要予約)】

収集・持ち込みとも電話による受け付けは、12/28(木)まで(予約状況によっては翌年の収集・持ち込みとなります)。

【植木剪定材】

植木剪定材入事業場への持ち込みは、12/28(木)まで。

【拠点回収箱(新聞・雑誌・古本・ボール紙・段ボールなど)】

12/28(木)12:00まで。市役所本庁舎、行政センター、鎌倉青少年会館、大船消防署今泉出張所に設置。

閉庁期間

市役所などの閉庁期間、ご確認ください！

- 市役所本庁舎・支所・市民サービスコーナー(大船ルミネウイング6階)・図書館…12/29(金)～1/3(水)
※戸籍届出(出生・婚姻・死亡など)は本庁舎警備員室で、24時間受け付けています
- 学習センター(玉縄学習センター分室を含む)…12/28(木)～1/3(水)
文化施設の休館情報は9面に掲載しています

今のうちから確認しましょう！

防犯対策

年末年始は帰省や旅行などで家を空けたり、普段よりもまとまった現金を家に置いたりするため、盗難などの被害が増加する時期です。「自分だけ大丈夫」と油断せず、防犯対策を見直しましょう！

地域のつながり課 安全安心担当

自宅の防犯対策を見直そう！

防犯度チェック！ 空き巣などの侵入対策、できていますか？

- 玄関や勝手口、窓に補助錠(二重ロック)を設置している
- ごみ出し・買い物など、短時間の外出でも必ず鍵を掛けている
- 長期間留守にするときは、新聞の配達などを一時ストップしている
- 日頃から、近所とのあいさつや声掛けなどを行っている
- 家族で防犯対策について話し合っている

ここも忘れずに確認を
☑ トイレや浴室の小窓など、盲点になるところも忘れずに戸締まりしていますか？

対策 Point…泥棒が嫌うのは「音」「光」「時間」です

- ・人の動きを感知する光センサーや防犯カメラなどを設置する
- ・窓に防犯フィルムや補助錠を取り付け、素早く侵入できないようにする
- ・塀や植栽をなるべく低くし、見通しの良い環境をつくる
- ・庭に防犯砂利(音がする玉砂利など)を敷く
- ・庭に足場となるものはないか確認する(エアコンの室外機や物置の位置も)

家を空けるときは、以下の対策も有効です

- ・室内や階段の電気をつけて在宅を装う
- ・ガラスを割って侵入されないよう、シャッターや雨戸を閉める
- ・家に高額な現金や高価な貴金属を置かない

特殊詐欺にご注意を！

特殊詐欺チェック！ 1つでも当てはまる項目があったら、家族や警察に相談を

- 子どもや孫から、電話でお金の相談や立て替え、振り込みを頼まれた
- 最近「電話番号が変わった」という連絡があった
- 「振り込みは今日中でなければならぬ」と言われた
- 振込先の口座名は知らない人である
- 会ったことのない人にお金を渡すように言われた
- キャッシュカードを自宅に受け取りに行くと電話があった

その電話、ちょっと待って！！



対策 Point…留守番電話の活用、特殊詐欺被害防止機能付き電話機*などの設置

*電話を掛けてきた相手に自動で「この通話は録音されています」などのメッセージを流し、通話内容を録音する機能を持つ電話機

犯人は録音を嫌うので、多くの被害を防げます！

補助 市では、特殊詐欺被害防止機能を持つ電話機の購入費用の一部を補助しています。なお、現在使用中の電話機に付けられる、外付けタイプの録音機器もあります。詳細は市ホームページで確認を。



【条件・補助内容】 申請は2/29まで！

・市内在住の70歳以上で1世帯につき1台 ・購入費の2/3相当額(上限6,000円)を補助 ・先着順

自転車の盗難、増加中！

防犯度チェック！ あなたの自転車は大丈夫？

- 自宅でも必ず鍵を掛けている
- 既存の鍵以外に、防犯性の高い補助錠を使用している
- 離れるときは、短い時間でも鍵を掛けている
- 自転車防犯登録をしている

対策 Point

- ・駐輪場でも鍵を掛ける
- ・短時間でも路上に放置しない
- ・電動アシスト自転車のバッテリーは外して保管するか、ワイヤー錠で車体と固定する

自転車盗難の6割は、無施錠で停めていることが原因です！

こちらもチェックを！

防犯動画配信中心！

市のYouTube公式チャンネルで防犯動画を配信しています。



ぜひ、ご覧ください

別紙ご案内あり 「鎌倉ごみ減量通信」「鎌倉衛生時報」を、本紙と一緒に配布しています。ごみの収集や救急医療についてご確認ください。

お知らせ

市役所の住所・電話番号などは12面で確認を

土曜窓口を開設

【市民課】☎61局39002
12月9日・23日：午前9時～午後5時(マイナンバ1関連は4時まで。混雑状況により、時間前に終了する場合あり。正午～午後1時は証明書の交付のみ)
【保険年金課】☎61局39954
国民健康保険の各種届け出・申請業務のみ。
12月9日・23日：午前9時～正午と午後1時～5時
【納税課】☎61局39915
市税の納付相談。納付もできます。
12月23日：午前9時～午後4時

納期限は12/25です

次の市税・保険料(普通徴収)の納期限(口座振替日)は、12月25日(月)です。納付書の人はコンビニでも納付できます。口座振替の人は、前日までに指定口座にご準備を。
▼固定資産税・都市計画税・固定資産税(償却資産)第3期
【納税課】☎61局39911
▼国民健康保険料第7期
【保険年金課】☎61局39955
後期高齢者医療保険料
口座振替日は12/25
第6期の口座振替日は、12月25日(月)です。
【保険年金課】☎61局39961

上場株式等所得の課税方式の統一

令和4年度の税制改正により、令和5年分申告(6年度市・県民税課税)から、所得税と市・県民税の課税方式を統一させることとなり、上場株式等の配当所得・譲渡所得等については、異なる課税方式(総合課税・分離課税・申告不要)を選択することができなくなり、申告の内容によっては、次のような影響が考えられますので、ご注意ください。
【保険料などへの影響】
上場株式等の配当所得・譲渡所得等について、所得税の確定申告で総合課税・分離課税を選択し、源泉徴収税額よりも少ない税率で所得税が算定された場合、所得税が還付される場合がありますが、申告した所得は市・県民税においても合計所得金額や総所得金額等に算入されます。
これにより、合計所得金額や総所得金額等を基に算定されている、扶養控除や配偶者控除の適用、非課税判定に影響するほか、国民健康保険料・介護保険料の納付額や、後期高齢者医療保険料の負担割合などが増える場合があります。
これらの影響まで加味した最も有利な申告方法などは、市民税課で案内することができます。課税方式の選択については、申告者ご自身の判断で手続きをお願いいたします。

及び配当を修正申告により申告することの可否」をご覧ください。詳しくは、国税庁ホームページ「確定申告で申告しなかった上場株式等の利子

譲渡損失について

令和5年度市・県民税申告書により所得税と市・県民税で異なる譲渡損失の繰越額を申告していた場合に限り、経過措置として、令和6年度以降においても、所得税と市・県民税で異なる譲渡損失の繰越額を適用することができ、各年度の納税通知書送達前に、毎年連続して当該年度の市・県民税申告書提出する必要があります。

住宅を建て替える場合の固定資産税・都市計画税

住宅の敷地に利用されている土地の固定資産税・都市計画税には、課税標準の特例が適用され、税額が軽減されています。この特例の適用に当たっては賦課期日(1月1日)時点、その土地が住宅の敷地に利用されていることが必要です。更地や建築中などにより賦課期日に住宅が建っていない場合には、特例が適用されません。
ただし、既存の住宅を建て替え中の土地で、次の要件を全て満たす場合には、翌年度まで特例が適用されます。
①前年度に住宅用地として課税標準の特例が適用されていたこと
②1月1日時点で住宅の建築に着手していること、または1月1日までに提出済みの建築計画概要書により住宅の建築着手が確定であること、または1月31日までに文書で住宅建築に着手する意思を申し出ること

修正申告について

所得税の確定申告で課税方式を選択した後、修正申告などその選択を変更することはできません。詳しくは、国税庁ホームページ「確定申告で申告しなかった上場株式等の利子

電子契約を導入しました
契約検査課 ☎61-3984

電子契約とは従来の紙の契約書に代わるもので、インターネット環境とメールアドレスがあれば利用できます。本市と契約を締結する際には、電子契約をご検討ください。

【電子契約のメリット】

- ▶経費(印紙税、郵送料など)の削減
- ▶作業の軽減(印刷、製本、郵送、来庁などが不要)
- ▶契約締結までの時間短縮

【対象とする契約】

工事請負契約、委託契約、賃貸借契約、物品供給契約、製造請負契約、労働者派遣契約、請書(契約書の作成が不要な契約)など。

防犯灯の設置費・改造費を補助

令和5年度の補助金を希望する自治会町内会等は、2月22日までに申請してください。詳細はホームページを。
【都市計画課】☎61局3934

都市計画道路事業の認可

次の都市計画道路事業は、県の認可を受けました。
対象道路：3・4・23号村岡新駅南口通り線、3・4・5号深沢村岡線、3・5・7号腰越大船線(関連外郭部)
【都市計画課】☎61局3408

傍聴者を募集

【本庁舎等整備委員会】市庁舎現在地利活用基本計画について。先着10人。12月20日(水)：市役所講堂(第3分庁舎) 午前10時～正午
【消費生活委員会】消費生活行政について。先着3人。1月11日(木)：福祉センター 午前10時～正午
【農業者年金】農業者年金は、60歳未満の国民年金第1号被保険者で、年間60日以上農業に従事している人は誰でも加入できます。配偶者や後継者などの家族農業従事者も加入できます。

農地転用の手続き

農地を資材置き場や駐車場など農地以外に利用する場合、一時的な利用でも転用の手続きが必要(転用できない場所あり)。許可無く行くと農地法違反となり、県知事の是正命令などに従わない場合には、厳しい罰則があります。土地所有者も罰則の対象です。また、悪質な業者が「農地を造成する」などと契約を持ち掛けて、農地に廃棄物を不法に投棄する事例が発生しています。農業委員会にご相談を。
【農地相続の届け出】農地を相続したときは農業委員会への届け出が必要。相続に伴う農地の権利取得を農業委員会が把握することで、農地が有効利用されるよう努めています。また、相続者が自分では耕作できない場合などに、地元で借り手を探すなどの相談にも応じています。
【農業者年金】農業者年金は、60歳未満の国民年金第1号被保険者で、年間60日以上農業に従事している人は誰でも加入できます。配偶者や後継者などの家族農業従事者も加入できます。支払った保険料は、全額が社会保険料控除の対象となり、将来受け取る農業者年金は公的年金等控除が適用されるなど、税制上の優遇措置があります。
【農業者年金】農業者年金は、60歳未満の国民年金第1号被保険者で、年間60日以上農業に従事している人は誰でも加入できます。配偶者や後継者などの家族農業従事者も加入できます。支払った保険料は、全額が社会保険料控除の対象となり、将来受け取る農業者年金は公的年金等控除が適用されるなど、税制上の優遇措置があります。
【農業者年金】農業者年金は、60歳未満の国民年金第1号被保険者で、年間60日以上農業に従事している人は誰でも加入できます。配偶者や後継者などの家族農業従事者も加入できます。支払った保険料は、全額が社会保険料控除の対象となり、将来受け取る農業者年金は公的年金等控除が適用されるなど、税制上の優遇措置があります。

処理手数料を改定します
事業系一般廃棄物
(植木剪定材以外)

10kg当たり
250円 → **400円**に

来年10月 から

ごみ減量対策課 ☎84-8706

ごみの減量・資源化を推進し、事業者負担の適正化を図るため、来年10/1から植木剪定材以外の事業系一般廃棄物の処理手数料を改定します。

【生ごみ処理機導入のご検討を】
生ごみの減量・資源化支援策として、事業系生ごみ処理機の助成制度を拡充し、利用しやすいものにしました。

事業活動から排出されたごみは、地域のクリーンステーション(ごみ置き場)には出せません。ご注意ください。

アライグマなど外来生物にお困りの人へ

外来生物(動物)とは、本来の生息地域から、元々は生息していなかった地域に入り込んだ生物のことです。外来生物の中には、環境適応力が高いものや、繁殖力が強い種もいるため、農林水産業に対し被害を与えたり、生態系に悪影響を及ぼしたりします。

市内では、アライグマ・ハクビシン・タイワンリスにより、家庭菜園や果樹を荒らされるなどの被害が発生しています。市では、お困りの人に捕獲おりを無料で貸し出して



職員を募集

- ① 職務内容
- ② 資格・募集人数
- ③ 応募締め切り



詳細は募集案内か市ホームページを

特定任期付職員

- 【事務職員】
- ① 教育行政事務
- ② 弁護士資格を持ち、2年以上の実務経験がある人。1人
- ③ 12月25日

会計年度任用職員

- 【事務補助職員】
- ① 文書作成、データ入力、窓口・電話対応など
- ② 若千名
- ③ 12月18日
- 【栄養指導員】
- ① 健康教育・家庭訪問など
- ② 管理栄養士資格を持つ人。若干名
- ③ 12月13日

なお、タヌキは在来生物のため、捕獲の対象ではありません。

環境保全課 ☎61局3389

スマホドック申し込みは12/28まで

「スマホドック」は、自分で少量の血液を採取して送ることで、肝機能・脂質(コレステロールなど)・腎機能・痛風・糖尿病のチェックが簡単にできる検査です。



普通救命講習を開催

いずれも内容は、AEDを使った成人の心肺蘇生

法・止血法など。ウェブと組み合わせた講習。対象は市内在住・在勤・在学の中

学生以上の人。各先着16人。

【夜間普通救命講習】

1月19日(金) : 大船消防署 午後7時~9時

12月4日~10日は「人権週間」です。

「人権」について考えてみませんか

12月4日~10日は「人権週間」です。

DVやハラスメント、いじめ、児童虐待、インターネット上での誹謗中傷などが社会問題化しています。

人権は、私たちが人間として幸福な生活を営むための基本的な権利です。この機会に、「思いやりの心」や「かけがえない命」について考えてみませんか。

【地域共生課 ☎61局3870】

12月~1月は、外食時の「おいしい食べぎり」全国共同キャンペーン期間です。外食の機会が多い年末年始に、食べ残しによる食品ロスを削減する普及啓発活動を強化します。

会食やテイクアウトは適量注文して、おいしく残さず食べ切り、おいしく残さず

おいしく残さず食べ切り

12月~1月は、外食時の「おいしい食べぎり」全国共同キャンペーン期間です。

ず食べ切りましょう。ごみ減量対策課 ☎61局3396

【新しい国民運動「デコ活」を展開中】

「脱炭素」につながる暮らし

「脱炭素」という言葉は広く浸透してきましたが、具体的にどんなことに取り組んだらいいのかよく分からないという人が多いのも実状です。

2050年カーボンニュートラルの実現に向けて、環境省が提唱する「デコ活」は、脱炭素(デカーボナイズ)とエコに結び付く活動です。

【市でも取り組みを推進】

市では令和2年に「気候非常事態宣言」を表明し、未来の地球のために脱炭素を目指す「緩和策」と、今ある危機に対応する「適応策」を進めています。

公共交通機関・自転車・徒歩で移動するなど、脱炭素につながる「新しい豊かな暮らし」を創るために、一人一人ができることから実践してみませんか。

【市でも取り組みを推進】

自衛官候補生を募集

防衛省では、自衛官候補生(男女とも)を年間を通じて募集しています。試験期日や応募資格など、詳細は問い合わせを。

環境政策課 ☎61局3421

自衛官候補生を募集

防衛省では、自衛官候補生(男女とも)を年間を通じて募集しています。

県鎌倉保健福祉事務所から

相談などは左表のとおり。会場・申し込みは同事務所。電話相談以外は要予約。

相談・検査など

相談・検査など	日	時
こころの健康相談・認知症相談※	12/1(金)	9:00~12:00
	12/18(月)	9:30~12:30
	12/19(火)	13:30~16:30
HIV・梅毒血液検査(匿名可)	12/21(木)	13:15~15:00
からだこころの健康相談※	12/21(木)	13:30~15:30
B・C型肝炎ウイルス血液検査(39歳以下)	12/21(木)	15:15~15:45
妊婦さんの歯ぐきの検診 団1/9まで	1/16(火)	13:30~14:30

※は電話相談も随時実施。アルコール依存症の相談(電話)、禁煙相談・薬物乱用問題の相談(電話・来所)も随時実施

環境政策課 ☎61局3421

季節性インフルエンザ・新型コロナウイルス

基本的な感染防止対策の心掛けを!



市民健康課 ☎61-3943
県感染症情報センター「週報最新号」を



最新の感染状況

新型コロナウイルスワクチン接種など

3/31まで、XBB.1系統対応ワクチン接種を実施中▶

対象は初回接種(1・2回目)が完了している全ての人(生後6カ月以上)。

- 接種券：お手元に接種券がない人に、前回接種から3カ月経過をめぐに発送します。お手元に未使用の接種券がある人は、それをお使いください
- 接種場所：市内医療機関(予約方法は、接種券に同封の案内を確認を)

鎌倉市新型コロナウイルス ☎0120-238-771(9:00~17:00)
ワクチン接種コールセンター ※12/30~1/3を除く毎日

副反応が長引く場合

かかりつけ医か県の専門相談窓口(県新型コロナワクチン副反応等相談コールセンター(24時間・無休) ☎045-285-0719)へ。なお、重い副反応により健康被害が生じた場合、健康被害救済制度の対象になることがあります。詳細は市ホームページを。

罹患後の後遺症が続く場合

かかりつけ医か医療機関、県新型コロナウイルス感染症専用ダイヤル(8:00~22:00・無休) ☎0570-056774 (IP電話からは ☎045-285-0536) へご相談ください。



罹患後症状対応医療機関

令和4年度 市の決算状況

令和4年度の本市の決算については、5年度市議会9月定例会で報告を行い、議決されました。予算がどのように使われたか、市の財政状況はどうなっているのかをお知らせします。

財政課

- 金額は表示桁数未満を四捨五入しているため、各内訳の計と合計は一致しない場合があります
- 決算状況、健全化判断比率などは市ホームページで、決算書などは行政資料コーナー(本庁舎3階)でもご覧になれます

一般会計

行政運営の基本となる会計は、市税の増収や新型コロナウイルス感染拡大に対応するための経費などが増大した影響から、歳入・歳出ともに増加しました。

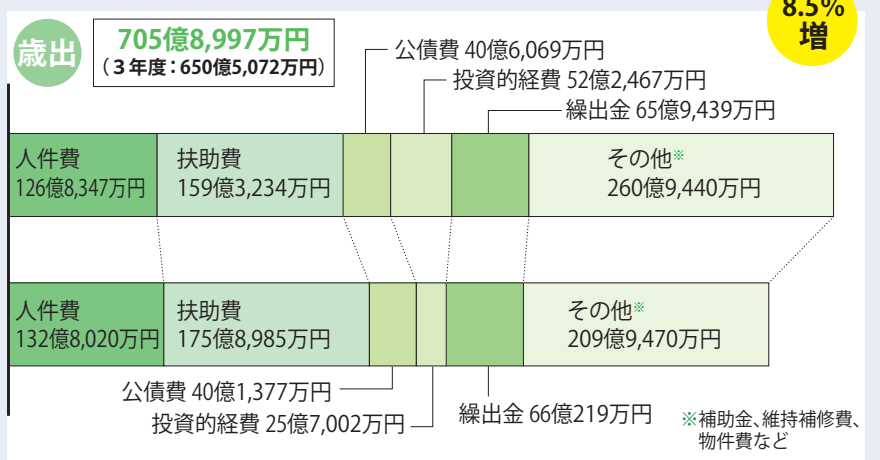
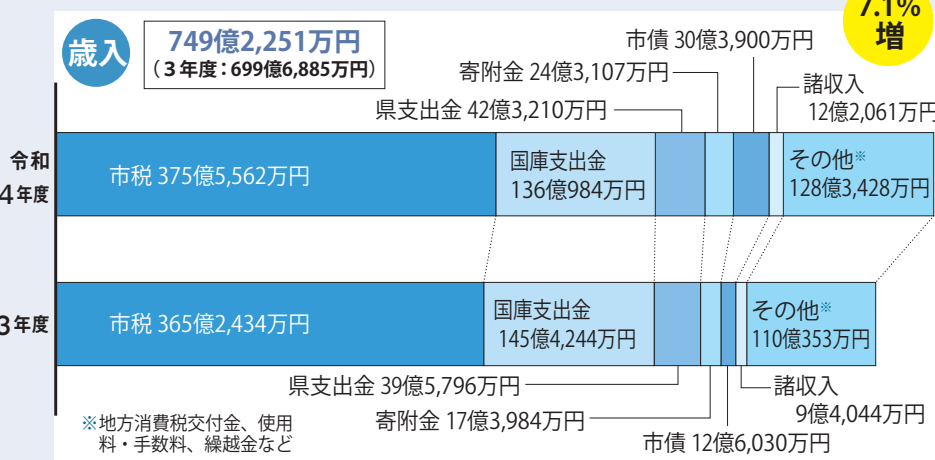

特別会計

下記の特定事業について、徴収する保険料や使用料だけでは運営が厳しいため、一般会計からの繰出金も併せて運営しています。

【特別会計】

▲=マイナス

事業区分	歳入		歳出	
	決算額(円)	前年度比	決算額(円)	前年度比
大船駅東口市街地再開発事業	1,957万	▲6.1%	1,720万	▲6.6%
国民健康保険事業	169億649万	0.3%	167億450万	0.5%
公共用地先行取得事業	3億1,810万	47.0%	3億1,810万	47.0%
介護保険事業	183億4,782万	▲0.1%	178億5,263万	0.0%
後期高齢者医療事業	60億3,222万	3.8%	59億7,730万	3.9%
合計	416億2,419万	0.9%	408億6,973万	1.0%

【公営企業会計】

事業区分	収入		支出	
	収入額(円)	前年度比	支出額(円)	前年度比
下水道事業	99億350万	0.6%	102億3,002万	▲3.4%

市債(借入金)残高

一度に多額の支出を必要とする公共事業の財源を確保するため、市債(借入金)を活用しています。世代間の公平性や返済額・借入額のバランスなどに留意して管理しながら借入れを行った結果、一般・特別会計の市債残高は、引き続き減少しました。

連続減

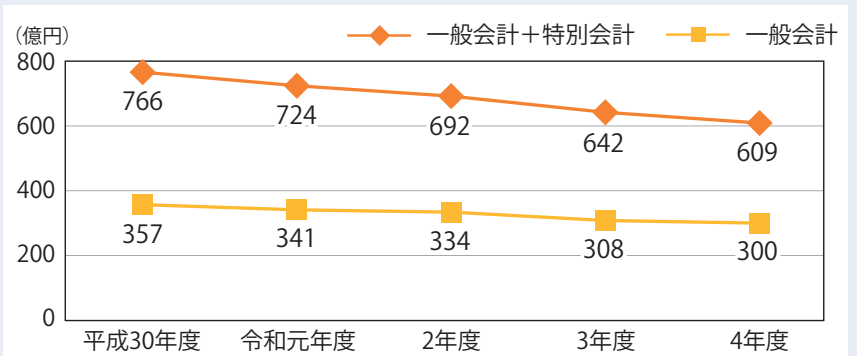

財政健全化指標

財政破綻を未然に防ぐために算定・公表している指標は、いずれも健全化が必要な基準を大きく下回っており、健全です。

▲=マイナス

指標

*資金不足比率を除く指標は、標準財政規模に対する割合です

全て健全

良好 ← 悪化 →

鎌倉市 早期健全化基準 財政再生基準

赤字はどのくらい?

(実質赤字比率) 一般会計等の実質赤字の割合

赤字なし (▲9.98%) 11.49% 20%

全会計の赤字はどのくらい?

(連結実質赤字比率) 全会計の実質赤字の割合

赤字なし (▲14.5%) 16.49% 30%

返済が重くはない?

(実質公債費比率) 一般会計等の市債返済額の割合

1.0% 25% 35%

借金の程度はどのくらい?

(将来負担比率) 市債残高など将来負担すべき借金の割合

負担なし (▲28.7%) 350%

公営企業の赤字はどのくらい?

(資金不足比率) 事業規模に対する資金不足額の割合

不足なし (▲38.16%) 経営健全化基準 20%

*鎌倉市のカッコ内の数値は、その指標比率を示す参考値です

市の財政状況(総括)

令和3年度決算と比較して、市民税の増加などにより税全体で見ると、歳入は増額となりました。しかし、今後も物価高への懸念などから、財政状況は必ずしも楽観視できるものではありません。

市税などの一般財源に占める固定経費の割合(経常収支比率)は依然94.0%と高く、福祉にかかる経費などが年々増加傾向にあります。今後も、既存の行政サービスの見直しや受益者負担の適正化も含め、行財政改革を進めていきます。

ふるさと納税により市税が流出

財政課 ふるさと寄附金担当 ☎61-3845

ふるさと納税制度は、全国各地から寄附を受けることにより、市の財政収入が増える反面、市民が他の自治体に寄附をした場合には、税に対する控除が受けられるため、本市に入るはずの税収入が減ることとなります。

市では、実施中の「鎌倉スクールコラボファンド」(12面)などのガバメントクラウドファンディングを積極的に活用するなど、市民の皆さんにも寄附先として本市を選んでいただけるよう、制度の充実に努めていきます。

毎年12/3～9は「障害者週間」

障害福祉を考える

障害福祉課 ☎61-3975

「障害者週間」とは？

国民が広く障害者の福祉について関心と理解を深めるとともに、障害者が社会・経済・文化など、あらゆる分野の活動に積極的に参加する意欲を高めることを目的に設定されました。

障害のある人もない人も、だれもが一生にわたり、健やかで安心して地域で暮らせるまちを目指して――

皆さんの身近にも、生活のしづらさや就労に悩みを抱えている人がいるかもしれません。市では、障害の特性に合わせてさまざまな支援を行うとともに、障害者週間中、次の催しを行います。障害福祉を考えるきっかけに、ぜひ足をお運びください。

● **障害者の作品を展示と**
き…12/5(火)～11(月)
ところ…鎌倉駅地下道
「ギャラリー50」

● **大船駅で「鎌倉ふれあいショップ」開催**
毎月市役所ロビーで障害者の手作り品などを販売しています。障害者週間に合わせて大船駅に出店します。
と き…12/5(火)・6(水) 10:00～14:00
ところ…湘南モノレール大船駅改札前



「デジタル就労支援センター KAMAKURA」開設

「障害や生きづらさがあっても、じぶんらしく働く」をサポート

昨年10月、市では就労に困難を抱える人に向けて「デジタル就労支援センター KAMAKURA」を開設しました。在宅型・通所型と、特性に合わせた働き方が選べる新しい就労支援です。

市内にお住まいの障害のある人や、ひきこもり状態にある人などを対象に、全国の企業から受注した、データ入力やウェブサイトの更新などのIT関連業務を提供しています。

「働きたい気持ちはあるけれど、なかなか一歩が踏み出せない」「得意なPCスキルを活かした仕事をしてみたい」「在宅でも社会とつながりたい」

そんな気持ちに寄り添い、「じぶんらしく働き続ける」ことをサポートします。随時、個別説明会を実施していますので、同センターホームページ「お問い合わせフォーム」(右)から、気軽にご相談ください。



これまでの「鎌倉ふれあいショップ」の様子(大船駅)

障害者福祉の計画案にご意見をお寄せください。

このたび、第4期鎌倉市障害者基本計画(素案)等*を作成しました。「障害のある人もない人も、だれもが一生にわたり、健やかで安心して地域で暮らせるまち」の実現に向けた取り組みを掲載しています。計画策定に当たって、皆様のご意見をお寄せください。

閲覧期間…12/6～1/5

閲覧場所と意見の提出…市ホームページ・市役所ロビー・行政センター・中央図書館・鎌倉生涯学習センター

*「第4期鎌倉市障害者基本計画(素案)」、「第7期鎌倉市障害福祉サービス計画(第3期鎌倉市障害児福祉計画)(素案)」

ご家族などが亡くなられた際の手続きをサポート

12/4(月)から
予約制

おくやみコーナー 開設

行政マネジメント課
地域共生課

ご家族などを亡くされた後、ご遺族はさまざまな行政手続きを行わなければなりません。「おくやみコーナー」では、皆さんの負担を少しでも軽減できるよう、市役所で行う手続きをまとめてサポートします。

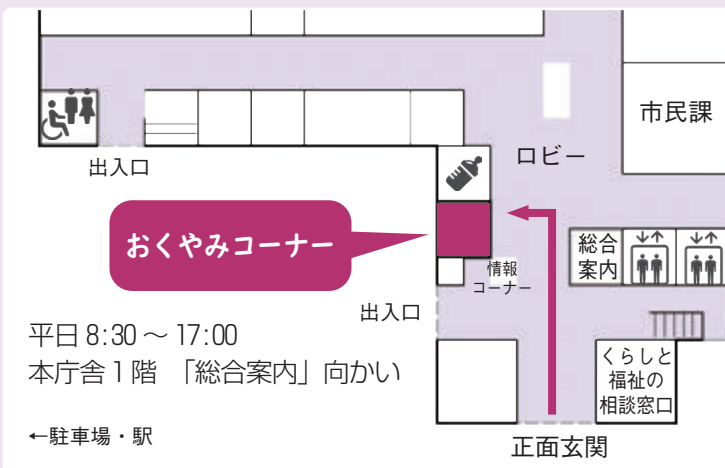

- 市役所で必要な手続きや申請などを、1か所でご案内します
- 電話予約の際に基本的な情報をお聞きし、必要な書類を準備してお待ちしています

利用日の4日前(土・日曜日、祝日を除く)までに
電話予約が必要です。

☎ 61-3833 (直通・平日8:30～16:30)

ご注意

- 内容によって、当日に手続きが完了できない場合や、関係課の窓口をご案内する場合があります
- 「おくやみコーナー」を利用せず、各窓口で直接手続きすることもできます(予約不要)



12/9(土) 妊娠期 食事セミナー

市民健康課 ☎61-3943

妊娠中の食事は、どんなことに気を付けるとよいでしょう。これを機に、いつもの食事を振り返ってみませんか。

とき…12/9(土)10:00～11:30
 ところ…たまなわ交流センター
 対象…35週以前の妊婦さんとパートナー
 内容…管理栄養士による栄養や食事に関する話、ご自分の食事の振り返り、調理のデモンストラクション。希望者にご自宅の汁物の塩分測定も
 申し込み…12/8までに e-kanagawa 電子申請で



健診・育児教室・相談

市民健康課 ☎61-3944

【医療機関による個別健診】

受診する医療機関に直接予約を。

◆4か月児 健康診査 ◆お誕生前 健康診査

【会場による教室・健診】

対象者には、該当月の前月に案内を送付しています。e-kanagawa電子申請で予約を。

◆6か月児 育児教室 ◆1歳6か月児 健康診査 ◆2歳児 歯科健康診査 ◆3歳児 健康診査

【乳幼児健康相談(抱っこ de シャベル)】

保健師・栄養士が個別に相談に応じます。

日程・会場・予約方法など▶



10・11面でもイベントを紹介♪



◀キャラ子が目印!



市公式LINE

子ども・子育て情報も配信しています! 広報課 ☎61-3867

12/16(土)

生まれる前から

おなかのあかちゃんと楽しむおはなしかい

玉縄図書館 ☎44-2218

おなかのあかちゃんと一緒に、絵本やわらべうたを楽しみます。妊娠中に役立つ本や子育てにまつわる本も紹介します。

とき…12/16(土)10:30～11:00
 対象…妊婦さん。家族も可。先着10人
 申し込み…12/1から電話で同館へ

図書館のおはなし会

	あかちゃんと楽しむ* (0・1歳)	おひざにだっこ (2・3歳)	おはなし会 (4歳以上)
中央図書館 ☎25-2611	12/8(金) 10:40(0歳)、11:10(1歳)	12/15(金) 10:30	12/14(木) 15:30
腰越図書館 ☎33-0711	12/20(水) 10:30	12/13(水) 10:30	12/27(水) 15:30
深沢図書館 ☎48-0022	12/19(火) 10:00(1歳)、11:00(0歳)	12/20(水) 10:30	12/24(日) 10:30
大船図書館 ☎45-7710	12/13(水) 10:00、10:40 12/21(木) 15:00、15:40	12/13(水) 11:20	12/21(木) 16:15
玉縄図書館 ☎44-2218	12/20(水) 10:00(1歳)、10:45(0歳)	12/24(日) 10:00	12/24(日) 11:00

*…要予約。12/1以降に電話か直接、希望の図書館へ。先着順

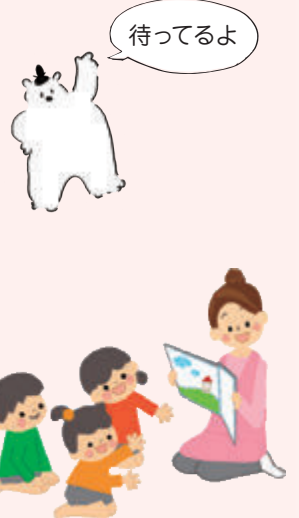

子育て支援センターの催し

記載のないものは、主に3歳までのお子さんが対象。
 【午後休館日】12/25(月)…鎌倉・深沢・大船
 【年末年始の休館】12/29(金)～1/3(水)

ここでも遊べるよ!

青少年課 ☎61-3886

子育て支援センター以外にも、乳幼児親子で過ごせる場所として「放課後かまくらっ子」があります。各小学校の敷地内・隣接または徒歩圏内にあります。ぜひ、ご利用ください。

月～金曜日…10:00～13:00
 土曜日…10:00～16:30

*小学校の冬休み中については各施設に問い合わせを

ご近所の親子と楽しく過ごしませんか

にかいどう：☎23-7532

だいいち：☎25-1481

おなり：☎24-1822

いなむらがさき：☎24-8354

しちりがはま：☎33-2233

こしごえ：☎31-0179

にしかまくら：☎31-3010

ふかさわ：☎47-1418

ふじづか：☎46-5357

やまさき：☎43-0454

おおふな：☎44-1490

おさか：☎44-6070

いまいずみ：☎43-5270

たまなわ：☎47-1293

うえき：☎47-4011

せきや：☎44-5462

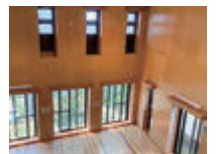

しちりがはま



こしごえ

詳細はこちら



障がいなどのために、大勢の中で遊ぶのが苦手なお子さんや、遊ばせるのが不安な人のための少人数ひろばです。

鎌倉子育て支援センター ☎23-0606

ふたごちゃんの会 双子の妊婦さんも	12/2(土) 10:00～12:00
土曜ひろば	12/2(土) 10:00～12:00 13:30～15:30
図書館のおはなし会 10カ月まで	12/13(水) 10:15～10:45
初めての方のひろば	12/25(月) 10:00～12:00
赤ちゃんの日 よちよち歩きまで	水曜日 10:00～12:00 13:30～15:30

大船子育て支援センター ☎47-3377

小さい赤ちゃんひろば 5カ月まで	12/6(水)・20(水) 13:30～15:30
小さなおはなし会 10カ月まで	12/14(木) 13:30～13:45
土曜ひろば	12/16(土) 10:00～12:00 13:30～15:30
赤ちゃんひろば ハイハイまで	火・木曜日 13:30～15:30



深沢子育て支援センター ☎48-0550

土曜ひろば	12/9(土) 10:00～12:00 13:30～15:30
ちいさなおはなし会 10カ月まで	12/15(金) 14:30～14:50
はじめてのおでかけ 2～3カ月	12/25(月) 10:00～12:00
赤ちゃんひろば よちよち歩きまで	火・木曜日 13:30～15:30

玉縄子育て支援センター ☎45-5077

図書館のおはなし会 ①受け付け中	12/6(水) 9:45～10:05
ふたごちゃんの会 2歳まで・双子の妊婦さんも ①12/1から	12/9(土) 9:30～11:30
おひさまひろば ①受け付け中	12/16(土) 9:30～11:30
ぼんぼこびーのおはなし会 ①12/7から	12/18(月) 9:45～10:10
ベビーちゃんの日・ 妊婦さんの日 よちよち歩きまで・妊婦さん	木曜日 9:30～11:30 13:00～15:00

鎌倉歴史文化交流館

TEL 73局8501

KORYUKAN キッズプログラム

①さわって、作って、遊んでみよう!

鎌倉時代のすごろく(双六)

大河ドラマにも登場し、鎌倉時代の天皇や貴族、武士を熱狂させた大人気ゲーム「すごろく」を体験してみませんか。



双六盤の一部(北条時房・頼時邸跡出土)(上) 双六駒(市内出土)

現在のすごろくは、サイコロで出た目の数だけ駒を進め、早くゴールに行き着く遊びですが、昔の人々が夢中になったすごろくは「盤双六」といい、ルールが違います。

このプログラムでは、市内の発掘調査で見つかった双六駒などの実物に触れ、実際に作って遊びながら、現在のすごろくとの違いなどを体験します。

とき: 12月23日(土) 午後1時~3時



②博物館のお仕事を体験してみない?

学芸員になりきって展示を作ろう!

博物館で、文化財などを守る大切さや歴史の楽しさを皆さんに伝える仕事をしているのが学芸員です。

このプログラムでは、市内で出土した史料を実際に触り、展示してもらいます。史料を撮影して記録に残し、

説明を書いて展示する一連の作業を通して、学芸員の仕事を学び、歴史を学ぶ楽しさや文化財を守る大切さを味わってみませんか。

とき: 1月27日(土) 午後1時~3時

①②とも定員5人(保護者を除く)。

対象: 小・中学生(小学生は保護者同伴。一人ではさみを扱えないこと)

申込: ①は12月7日、②は12月24日まで
nekanagawa電子申請。応募者多数の場合は抽選

開館時間...10:00~16:00 (入館は15:30まで)
休館日...日曜日、12/3~15
観覧料...400円

鍋木清方記念美術館

TEL 23局6405

12/2(土)~1/8(祝)

企画展 春を待つ

清方が描いた新春

鍋木清方は、新年を迎えると氏神などへの初詣や弟子たちと描き初めをするなど、新春の吉例を楽しみま

した。松飾りを外し、七草がゆを食べて正月気分も落ち着くころには日常に戻ることに寂しさを覚えつつも、春を心待ちにしていました。



「ためさるゝ日」(右幅)

本展では、新春の風情に取材した作品や口絵とともに、名押絵師・永井周山が清方作品を意匠化した押絵羽子板「明治風俗十二ヶ月」を紹介いたします。

主な展示作品: 「ためさるゝ日」(右幅・大正7年・写真)、「雪空」(大正10年)、「歳旦」(昭和9年)、「春を待つ」(『文藝倶楽部』木版口絵・明治37年)(以上、同館蔵)など

日本画ワークショップ

日本画材でかるたに絵を描いてみよう!

伝統的な正月遊びに百人一首やかるとがあります。江戸時代以降、庶民の遊びとして広まり、趣向を凝らしたかるたが作られるようになりまし

た。この企画では、日本画材でかるたを2組(絵札・読み札各2枚)作ります。描きたい題材と読み札の内容を当日お持ちください。

とき: 12月17日(日)

午後1時~2時30分
午後3時~4時30分
各先着12人。



作品の一例

料金: 800円(観覧料別)
12月2日以降に、電話か直接同館へ

開館時間...9:00~17:00 (入館は16:30まで)
休館日...月曜日(1/8(祝)は開館)
観覧料...300円

鎌倉芸術館

チケットセンター TEL 0120-1192-40

鎌倉芸術館ゾリスTENコンサート

1/6(土) 14:00

【曲目】モーツァルト・セレナード第13番ト長調 K.525 「アイネ・クライネ・ナハトムジーク」など

全席指定 4,500円~2,500円(学生は半額)

◆市内の小・中学生5組をご招待!

詳細は、同館ホームページを。

小津安二郎生誕120年記念「小津安二郎とブンガク」展

12/12(土)・14(日)~19(土) 9:00~17:00

文学に親しみ、志賀直哉らと交友のあった小津監督の魅力を、日記や手紙、愛蔵品を通して紹介します。

観覧料...500円(当日券のみ)

文化施設 年末年始の休館

施設名	お休み期間	問い合わせ
鎌倉国宝館	12/4(日)~1/3(祝)	TEL 22-0753
鎌倉芸術館	12/28(土)~1/4(日)	TEL 48-5500
鎌倉歴史文化交流館		TEL 73-8501
鍋木清方記念美術館	12/29(金)~1/3(祝)	TEL 23-6405
川喜多映画記念館		TEL 23-2500

※鎌倉文学館は、大規模修繕のため休館しています

市民は、鎌倉国宝館・鎌倉歴史文化交流館・鍋木清方記念美術館・川喜多映画記念館(映画鑑賞料金は除く)の観覧料などが無料です。身分証の掲示を。

川喜多映画記念館

TEL 23-2500

特別展 映画監督・是枝裕和のまなざし 1/14(日)まで
ギャラリートーク: 12/9(土) 13:00(要展示観覧料)

特別展関連上映

タイトル	日時	時間
①そして父になる	12/5(土)・8(日)	10:30
	12/6(日)・9(月)	14:00
②万引き家族 (PG12)	12/7(月)・10(木)	10:30
	12/5(土)・8(日)	14:00
③エル・スール	12/6(日)・9(月)	10:30
	12/7(月)・10(木)	14:00
④幻の光	1/8(日)・11(木)	10:30
	1/12(金)・14(日)	14:00
⑤怪物	1/10(土)・12(金)・14(日)	10:30
	1/8(日)・11(木)・13(土)	14:00
⑥テレビドキュメンタリー集(2本立て)	1/13(土)	10:30
	1/10(土)	14:00

次世代シネマセレクション

タイトル	日時	時間
⑦ミスモールランド	12/21(土)・23(日)	10:30
	12/22(金)・24(日)	14:00
⑧つつんで、ひらいて	12/22(金)・24(日)	10:30
	12/21(土)・23(日)	14:00

*=バリアフリー(音声ガイド付き)上映
○=英語字幕付き ☆=解説付き
★=上映後トークあり

映画鑑賞料金(展示観覧料含む)1,000円
チケット...①~③⑦⑧は販売中、④⑤は12/9から販売。⑥は無料(要展示観覧料)、12/9から取り扱い

小津安二郎監督生誕120年記念「世界のOZU、市井の小津」

映画鑑賞料金(展示観覧料含む)1,000円
※=上映+講演で1,600円。チケット販売中



タイトル	日時	時間
生きてはみだけれど 小津安二郎伝	12/2(土)・3(日)	10:00
	12/2(土)・3(日)	13:30

「生きてはみだけれど 小津安二郎伝」
©1983松竹株式会社

【講演】
12/2(土)...岡島尚志さん(国立映画アーカイブ館長)「世界が見た小津映画一映画祭、シネマテークでの上映と反響」

12/3(日)...平山周吉さん(雑文家)「小津映画に見る盟友・山中貞雄の面影」



これまでの延長線ではなく 1.5歩先の未来で活躍する施設って? 最終回

再編で変わるもの・変わらぬもの

築54年の市役所の課題

最終回は行政の本丸、市役所に踏み込んでみたいと思います。先日、元職員からこんな話を聞きました。

「入庁当時(約40年前)は各階に会議室、最上階に食堂、地下には浴室もあって現場作業の後に汗を流したものです。分庁舎は一つ、廊下には観葉植物が置かれ、来庁した市民が休憩できる椅子もありました」

現在、会議室や食堂は事務室に、浴室は倉庫に変わっています。築年数も54年と県内の町村・政令市を除く16市で一番古く、市の発展とともにスペースが減ってきたことが分かります。

それなら増築しては? 敷地内にはすでに分庁舎が4つもあります。では高くては? 高さ制限があるため高層棟は難しいのです。ほかにもプライバシーの確保、バリアフリーといった時代のニーズも増え、今や行政サービスを提供するのにギリギリの状況です。さらに震度6クラスの地震が発生した場合、災害対応などの業務を継続できる耐震性はありません。

同じように築49年の中央図書館、土地賃借料を払っている鎌倉生涯学習センターも含め、市の公共施設はさまざま課題を抱えています。そのため市では、市役所移転や現在の利活用をはじめとする公共施設の再編計画を進めています。

市民が主役の新たな拠点へ さて、行政の本丸の市役所が深沢に移転したら、まちの中心・象徴も移ってしまうのでしょうか。行政サービスは? 本紙10月号でもお知らせしたとおり、市庁舎現在地は駅前というアクセスの良さや好立地を生かして、市民の皆さんの活動や交流、居場所の中心となります。行政サービスは提供しつつ、誰でも利用できるオープンスペースを設けるほか、民間の活用を進めるなど未来に負担の少ない運営を考えています。

深沢で行政の執務、消防、災害対策をしつかりと支え、鎌倉は市民が主役の新たな場所へ。そして、大船も含めた3拠点でまち全体をけん引していきます。最後に、副題にある「未来で活躍する施設」とは、くらしの中でちょっと楽しいことや新しいことに出会えたり、憩いの場になったり、いざという時にはまちを守る。穏やかで、笑顔が行き交う、そんな「あさつて」を皆さんにお届けすることこそ、市が目指す未来の公共施設の姿です。

【公的不動産活用課・市街地整備課・広報課】

【教育総務課 教育企画担当】

市立小・中学校で、社会に開かれた学校教育を実現するため、皆さんからの寄附をお待ちしています。ふるさと納税はぜひ「鎌倉スクールコラボファンド(SCF)」へ! 申し込みは1/29まで。

詳細・申し込みはウェブか、財政課 ふるさと寄附金担当(☎61-3845)へ。



鎌倉市教育委員会noteでは、鎌倉SCFの取り組み結果などを発信中!



▲申し込みはこちらから

より魅力的で豊かな学びを、鎌倉の子どもたちに。

鎌倉スクールコラボファンド 第4弾 ふるさと納税で支援できます

12月の市民相談

- 要予約(随時) / ● 要予約(1週間前の8:30から受け付け。受付日が祝・休日に当たる場合は、その前開庁日から予約可)
● 場所に※がついている相談は原則面談ですが、予約の上、電話での相談も可
● どこに相談していいかわからない場合は、くらしと福祉の相談窓口(☎61-3864)へ

就職・労働

Table with 2 columns: 労働相談, メール労働相談, 働く人のメンタルヘルス相談, 就職支援相談, 経営相談

子ども・家庭

Table with 2 columns: こどもと家庭の相談室, ひとり親家庭の相談, ネウボラすくすく, 教育相談, いじめ相談ダイヤル

福祉

Table with 2 columns: 成年後見専門相談, 障害福祉相談, 障害者就労相談, 生活困窮相談, ひきこもり等相談

行政・法律

Table with 2 columns: 行政相談, 法律相談, 税務相談, 司法書士相談, 行政書士相談

土地・建物

Table with 2 columns: 建築の紛争予防等に関する相談, 不動産相談, マンション管理相談, 窓口耐震相談

人権・女性

Table with 2 columns: 人権相談, 女性相談, 女性のための法律相談

消費生活

Table with 2 columns: 消費生活相談

市民活動

Table with 2 columns: ボランティア・市民活動相談

鎌倉市役所 平日8:30~17:00

電話 0467-23-3000(代表)
ファクス 0467-23-8700(担当課・件名を明記)



市役所への郵送物は、郵便番号(〒248-8686)と宛名(鎌倉市役所・〇〇課)で届きます

鎌倉市ホームページ



e-kanagawa 電子申請



令和5年11月1日現在

人口: 171,517人 前月比 - 83人

世帯数: 77,149世帯 前月比 - 23世帯

※令和2年国勢調査結果(確定値)に基づく推計

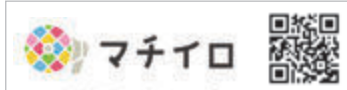

アプリ「マチイロ」で広報かまくらが読めます



R70 古紙パルプ配合率70% 再生紙を使用