

「食品ロス」を減らしましょう!



まだ食べられるのに捨てられている食べ物を「食品ロス」といいます。家庭における食品ロスの3大原因は、多い順に「調理の際の可食部分の過剰除去」、「食べ残し」、「直接廃棄」といわれています。市内の家庭から出るごみのうち、「直接廃棄」される手つかずの食べ物は、年間約430トンあり、ごみ収集車両の約215台分に相当します。自然の恵みを大切に、環境への負荷を減らすために、食べ物の無駄を減らしましょう。食費の節約にもつながります。

ごみ減量対策課 ☎61-3396



燃やすごみの中に入っていた食品(平成28年12月、鎌倉市のごみ質組成調査)



食べ物を無駄にしないために、まずは**買い物時**から気をつけましょう

- ◎ 冷蔵庫などの在庫を確認し、**必要なもの**をメモしていきましょう
- ◎ 少量やばら売りを利用し、**必要な分だけ**買いきましょう
- ◎ 空腹時は、**買い過ぎて**しまうことがあるので注意しましょう
- ◎ 消費期限が近いものや、見切りセール品などを買う時は、本当に**食べきれ**るかももう一度考えてから買いきましょう

日本の食品ロスは世界の食料援助量の**約2倍!**

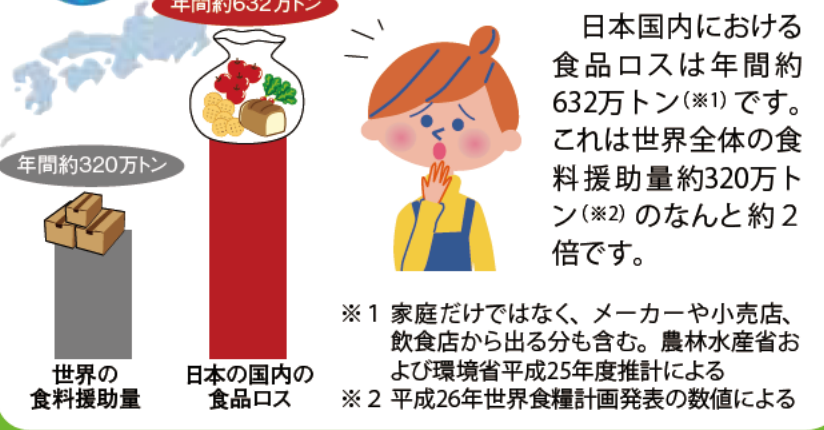

2面に続く

主な記事

2面 火災と救急の概況



平成28年中に発生した火災の件数は、27年に比べて減少となりましたが、救急出動の件数は増加の一途をたどっています。

3面 行政課題などの進捗状況を報告

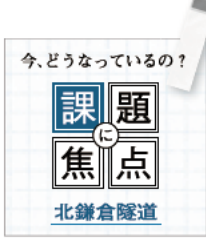

今号から行政課題や継続的に取り組んでいる事業の進捗状況を「課題に焦点」として随時報告します。今回は北鎌倉隧道です。

6面 中学生作文コンクール



「歴史と文化を守るまち」をテーマにした作文の募集に対し、171点が寄せられました。市長賞を受賞した作品を紹介します。

1面から続き 1 2 3 4 5 6 7 8 9 10 11 12 13 14 15 16 17 18 19 20 21 22 23 24 25 26 27 28 29 30 31 32 33 34 35 36 37 38 39 40 41 42 43 44 45 46 47 48 49 50 51 52 53 54 55 56 57 58 59 60 61-3396

消費期限と賞味期限の違いをご存じですか？

消費期限…安全に食べられる期限です。製造日からおよそ5日以内に急速に劣化する食品に付けられています。

例：弁当、調理パン、惣菜、生菓子類、食肉類、生麺類など

賞味期限…おいしく食べることができる期限です。これを過ぎたら食べられないということではありません。色や臭い、味などをチェックしてみましょう。

例：納豆、豆腐、卵(生で食べられる期限)、牛乳やヨーグルトなどの乳製品、ゼリー、乾麺、レトルト食品、スナック菓子など

※いずれも定められた方法で保存し、未開封の場合

「もうムダにしない！ 食材の便利帳」



1日に必要な食品の適量や保存のコツなどを掲載した冊子です。ごみ減量対策課(本庁舎1階)・支所で配布しています。ご活用ください。



生ごみ処理機を使ってみませんか？

燃やすごみの重さの半分は生ごみです。ごみの減量化のため、市では生ごみ処理機を購入した世帯に、購入費の一部を助成しています。

☆生ごみ処理機を使うと…

- 燃やすごみ(有料)が減ります！
- 燃やすごみが軽くなって、ごみ出しが楽に！
- 堆肥ができる機種もあります！



●対象

市に住民登録をしていて、生ごみ処理機を家庭で使用する世帯。

●生ごみ処理機の種類と助成額

電動型…購入費用の75% (1世帯につき1台)

非電動型…購入費用の90% (1世帯につき2台まで)

※いずれも上限額は4万円。

●申し込み

申請書と領収書を郵送か直接、同課か支所へ。申請書は同課・支所・市ホームページで入手できます。非電動型生ごみ処理機には、市役所で直接購入手続きができるものもあります。詳しくはお問い合わせを。



市役所で展示している生ごみ処理機。苗田リサイクルセンターでも展示しています



ぼくもお手伝い！

台在住・Aさん 5人家族
電動型(リサイクラー)利用

主に調理の際に出る野菜くずや果物の皮などを入れて使用しています。ごみの量が減って燃やすごみを出すのが楽になりました。夏場も臭いやコバエに悩むことがないし、電気代が安く、処理時間も短いので助かります。

Aさんの場合、助成制度利用で自己負担額は19,800円。メーカーパンフレットによると3人家族1日分の生ごみ(平均400g)の処理時間は約1時間40分、電気代の目安は1回約20円

生ごみ処理機
使用者の
声



燃やすごみが
激減しました

西鎌倉在住・Kさん 2人家族
非電動型(キエーロ)利用

好奇心からキエーロを使ううちに燃やすごみが激減し、3週間に一度、5ℓ袋でのごみ出しになりました。キエーロは電気代も分解基材も不要で、臭わないし、虫もわきにくい。できた土を肥料にして花や野菜を育てたり、プランターの土をキエーロに入れて土のリサイクルをしたりと、良いことづくめです。

Kさんの場合、助成制度利用で自己負担額は1,700円

「ごみ減量キャラバン」を出張開催します！

生ごみ処理機の使い方を自治・町内会などの会で説明します。お申し込みは同課へ。



「鎌倉のごみ減量をすすめる会」が実演

平成26年9月から改築工事をしてきた鎌倉消防署腰越出張所(腰越4の9の12、☎32局4488)の改築工事が完了しました。3月1日(水)から、新庁舎で業務を開始します。

新庁舎は、鉄筋コンクリート造りの3階建て、延べ面積約632平方メートルで、鎌倉市消防団第22分団置置き場を併設し、消防ポンプ自動

鎌倉消防署 腰越出張所が完成

消防総務課
☎44局0983



完成した腰越出張所

車いすでの避難に対応した、建物外周スロープ

3月4日(土)・5日(日)：腰越出張所 午前10時～正午 ※車での来場はできません

表1 火災の内訳

種別(件)	28年		27年	
	建物火災	21	17	
車両火災	2	0		
林野火災	0	0		
その他	3	15		
合計	26	32		
死傷者(人)	死者	0	1	
	負傷者	10	4	
損害額(千円)	51,716	37,741		

※損害額は一部調査中

救急
出動件数136件増
28年中の救急出動件数、救急搬送人員ともに増加となっています(表2)。これは1日あたり平均約28件出動し、

◆医療機関案内
☎24局0099

☎22局7888

◆休日夜間急患診療所(材木座3の5の35・地域医療センター内)

◆救急搬送人員のうち、「軽症者」は4361人(全体の約44.2%)です。これは重症者の緊急搬送に大きな支障を来しますので、救急車の適正利用にご協力ください。

診療時間外でも診療に応じる医療機関の案内や休日夜間急患診療所を開設しています。

表2 救急出動件数と救急搬送人員

搬送人員(人)	28年		27年		増減
	件数(件)	10,368	10,232	136	
急病	6,406	6,322	84		
一般負傷	1,842	1,836	6		
交通事故	568	515	53		
その他	1,041	1,084	-43		
合計	9,857	9,757	100		

市民約18人に1人が救急車を利用したことになります。

平成28年 火災と救急の概況 救急出動は増加の一途

消防救急課
☎44局0974

市消防本部は、平成28年中における火災と救急の概況(速報値)をまとめました。

火災原因のうち、「こんろ」は、火を付けその場を離れている間に、火災になってしまったものです。火を付けたらその場を離れないよう日頃から心掛けましょう。また、調理中にこんろの火が衣服に燃え移る「着衣着火」にもご注意ください。「ゆつたりとした服を着て調理をしない」「防炎製品などを活用する」などの対策をしましょう。

火災は、ちよつとした油断から発生し、貴重な財産や尊い命まで奪う恐ろしいものです。火災を早期に発見し逃げ遅れを防ぐために、住宅用火災警報器を設置し、火の取り扱いに十分注意しましょう。

火災原因のうち、「こんろ」は、火を付けその場を離れている間に、火災になってしまったものです。火を付けたらその場を離れないよう日頃から心掛けましょう。また、調理中にこんろの火が衣服に燃え移る「着衣着火」にもご注意ください。「ゆつたりとした服を着て調理をしない」「防炎製品などを活用する」などの対策をしましょう。

職場に健康保険制度がない人など 国民健康保険(国保)へ

保険年金課
☎61局3607

病気やけがで医療機関にかかるときに備え、全ての国民が何らかの健康保険に加入することになっています。
国民健康保険(国保)は、自営業の人や、職場に健康保険制度のない人などを対象に医療保障する制度で、①職場などの健康保険加入者 ②後期高齢者医療の対象者 ③生活保護の受給者、を除く75歳未満の全ての人が加入するものです。

入っていた健保資格を失ったら加入を

退職などで、国保以外の健康保険の資格を失った場合、その日から14日以内に保険年金課(本庁舎1階)か支所で、国保加入の手続きをしてください。
国保の保険料は、前に入っていた健康保険の資格を失った月から発生し、届け出が遅れても、さかのぼって算定します。

70歳になったら 高齢受給者証も

70~74歳の人は、自己負担額が医療費の2割になります(一定以上の所得がある人は3割)。医療機関の窓口で、被保険者証と併せて「高齢受給者証」を提示してください。この受給者証は、満70歳の誕生日(1日生まれの人は前月)の下旬に送付します。

主な保険給付

自己負担額を除いた医療費が、市から医療機関に支払われるほか、申請を経て次の給付などが受けられます。詳しくはお問い合わせください。
◆療養費
・コルセットなど、医師が必

て、ください。申請は保険証を持って、保険年金課か支所へ。
*70~74歳の人は、「高齢受給者証」の提示で同様の支払いになります

高額介護合算療養費

医療と介護の両方に自己負担額があり、計算対象期間である前年8月~7月の1年間の自己負担額の合計が基準額を超えた場合、その超えた分を市が負担します。
該当する人には申請書を送付しますので、届いたら手続きを。

国保加入者の受診状況

保険年金課
☎61局3607

本市の国保加入者で、平成28年5月に医療機関にかかった人の受診状況を年齢階層別にまとめました(下図)。
また費用を疾病別にみると、「歯疾患」「統合失調症」「腎不全」「高血圧性疾患」などが上位を占めています(下表)。

適切な受診に「協力を」
近年、医療費は増加しています。次のような小さな心掛けで医療費節約にご協力を。
・「重複受診」はやめる
・緊急時以外の休日や夜間の受診は控える
・治療は途中でやめない
・「おくすり手帳」を作り、領収書、明細書は保管する
・ジェネリック医薬品を希望

食事代標準自己負担額 (1食当たり)

1 一般(2、3以外の人)	360円
2 市民税非課税世帯 低所得Ⅱ(*1)	90日までの入院 210円 過去12カ月で90日を超える入院 160円
3 低所得Ⅰ(*2)	100円

*1...70歳以上の国保加入者で、属する世帯の世帯主および国保加入者全員が市民税非課税の人
*2...低所得Ⅱ(*1)の項目に当てはまり、かつその世帯の各所得が必要経費・各種控除額(年金の所得し控除額を80万円として計算)を差し引いたときに0円となる人

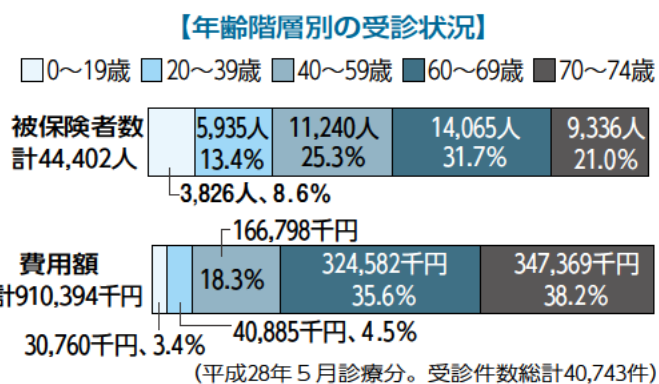

【市が支払った医療費の主な疾病】

順位	疾病名	割合(%)
1	歯疾患	8.8
2	統合失調症など	5.2
3	損傷・外傷など	5.1
4	腎不全	5.1
5	悪性新生物	4.8
6	高血圧性疾患	4.2
7	心疾患	4.1
8	糖尿病	3.4

*全体の医療費を100%とした割合

29年度 市・県民税の申告 3月15日までに

市民税課
☎61局3921

平成28年中に収入のない人も原則として申告が必要です。対象は、29年1月1日現在本市に居住している人と、本市に居住していても同日現在に事務所・事業所・家屋敷がある人。
【申告の必要のない人】
右記に該当しても、次の人は申告不要です。
・28年分の確定申告(還付申告を含む)をする人
・給与所得のみの人(源泉徴収票に記載のない人)の源泉徴収票や申告書に、控除対象配偶者または扶養親族として記載されている人
・化財的な価値があるため、専門家の意見を聞くよう助言を受け、外部専門家を含めた「鎌倉市文化財専門委員会」を開催しました。同委員会の結論は、文化庁の見解と同じく、その価値を守るため国指定史跡の追加を図っていくべきであることのでしたので、工事を中止しました。
今年8月には、隧道の一部がはく落しましたが、通行を禁止していたため、人的被害はありませんでした。現在、「北鎌倉隧道安全対策検討委員会」で、安全と文化的価値とが両立する方策を検討しており、29年3月末までに提案をまとめる予定です。



今号から、行政課題や継続的に取り組んでいる事業の進捗状況を、随時取り上げて報告していきます。

JR北鎌倉駅ホームに隣接して、長さ約7メートルの隧道「北鎌倉隧道」があります。この隧道がある道路は、「トンネルのはく離」などにより、緊急に対策を講じる必要がある」と判断され、平成27年4月末から通行を禁止しています。その後、恒久的な安全対策工事を予定していましたが、28年5月に文化庁から、隧道が所在する尾根には文

【申告に必要なもの】
▼個人番号(マイナンバー)確認と本人確認ができる書類
▼印鑑
▼所得の証明となる資料(源泉徴収票・収支の明細・支払証書など)
▼控除を受ける人は該当の証明書など(必要書類が不明な場合は問い合わせを)
【申告書の作成】
市ホームページで、申告書と、自動で所得計算などができる「市・県民税申告書作成ツール」(*)が入手できます。*エクセルファイルです。エクセルが利用できるパソコン環境でのみ利用可能に設置されています。さらにJRと協議を重ねてきた結果、地域住民などの負担軽減のため、隧道の工事が完了するまでの間、時間を拡大(6時30分~21時30分)し、入場もできる予定です。4月上旬をめどに準備を進めています。ご不便をお掛けしますが、ご理解をお願いします。今後とも適時、状況をお知らせしていきます。
【問い合わせ】
道路課: ☎61局3499

臨時改札の機能改善
通行禁止後、JR北鎌倉駅では県立大船高校の生徒用に朝の通学時間帯に合わせ、出場専用のICカード用臨時改札口が下りホーム



通行禁止としている隧道

お知らせ

市役所は☎23局3000
☎:問い合わせ ☎:申し込み

森林整備計画変更案への意見募集

鎌倉市森林整備計画(変更案)について、意見を募集しています。変更案は3月7日まで、みどり課(本庁舎3階・支所で縦覧できるほか、市ホームページからもご覧になれます。

【提出方法】

意見と住所・氏名(団体名)・電話番号を3月7日(必着)までに、郵送・ファクス・Eメールか直接、みどり課(☎23局3247、midori@city.kanagawa.jp、☎01局34380)へ。

傍聴者の募集

【空家等対策協議会】

鎌倉市空家等対策計画(案)と鎌倉市特定空家等に対する措置に関する対応指針(案)について、先着6人。

3月1日(水)：市役所402会議室(本庁舎4階) 午後6時～8時

☎2月15日～28日に、まちづくり政策課(内線2824)へ

【まち美化推進協議会】

今後の市内路上喫煙禁止対策についてほか、先着3人。

3月3日(金)：市役所823会議室(第4分庁舎) 午後2時30分～4時

☎2月24日までに環境保全課(☎61局3443)へ

平和推進事業の実行委員を募集

市では「平和都市宣言」と「鎌倉市民憲章」の精神に基づき、講演会・映画会・コンサートなどの平和推進事業を実施していきます。企画運営は、公募の市民からなる「鎌倉平和推進実行委員会」と市が協働で行っています。この実行委員を10人程度募集します。報酬はありません。応募資格：月1回程度の会議(主に平日夜間)に出席でき、

さまざまな面から平和について共に考え、事業運営に参画できる市内在住・在勤・在学の人

任期：4月1日～平成31年3月31日の2年間

提出先：〒242-0292 鎌倉市本庁舎3階 市民生活課(☎61局3870、jinken-danji@city.kanagawa.jp)へ

臨時福祉給付金を実施します

消費税の引き上げに際し、所得の低い人に対する暫定・臨時的な措置として、4月～平成31年9月の2年半分の給付金を1回限りで実施します。

【対象・支給額】

28年1月1日に本市住民基本台帳に記載され、28年度市民税(均等割)が課税されていない人(課税者の被扶養者と生活保護受給者を除く)。一人1万5千円(1回限り)。

申請先：市役所402会議室(本庁舎4階) 午後6時～8時

就学費用を援助

経済的な理由で就学にお困りの家庭に、学用品・給食・修学旅行などの費用の一部を援助します。対象は、今年4月に市立の小・中学校に入学予定または就学中のお子さんがいる人。支給には所得制限があります。申請先：市役所402会議室(本庁舎4階、☎61局3796) か学校・市ホーム

ページにある申請書に記入の上、平成28年分給与所得の源泉徴収票か、所得税または市・県民税申告書控の写し(同一世帯内で所得があった全員の分)を添えて2月16日以降に同課に直接、提出してください。年度当初に市立の小・中学校に在籍し、5月31日まで提出すると4月から、6月以降の提出の場合は提出した月から援助対象になります

成人のついでに記念品の引き換え

平成29年成人のついでに参加できなかった人に、当日お配りした記念品(ショットグラス・写真)の引き換えを行っています(なくなり次第終了)。

希望者は、2月28日までに平成29年鎌倉市成人のついで」の案内はがき持参で、青少年課(本庁舎1階、☎61局3887)へ。

まちのスケッチ

市民通信員が身近な話題をレポート



シラサギが羽を休める新川

小さな川に季節を感じるひととき

深沢小学校や深沢行政センターに沿って細い川が流れています。この新川は昭和15年に周辺の要望でかんがい用水路として造られ、地域の稲作に長年、多大な恩恵をもたらしました。起点は梶原ロータリー付近で、古館橋交差点付近で柏尾川に合流します。

現在は、地域住民の交流の中心となっています。十数年前より、この川沿いの深沢小学校と深沢行政センターを会場にして、川沿いの遊歩道の桜並木に新芽を発見。数カ月後には、華やかな桜のトンネルとなるでしょう。川面に花びらが浮かび、ハナイカタも楽しめます。

小さな川ですが、ゆったりとした気持ちで歩くと、四季折々違った風情を味わえます。

【深沢地域 大澤直子】

場にして夏まつりと冬まつりが催されています。夏まつりでは有志による清掃の後、灯籠流しが行われています。

新川では度々、シラサギやカモが泳ぐ姿が見られます。小さな橋に立ち止まり、耳を澄ますと、せせらぎの音が聞こえてきます。日常生活の喧騒を忘れられる心安らぐひとときです。

年明けに、川沿いの遊歩道の桜並木に新芽を発見。数カ月後には、華やかな桜のトンネルとなるでしょう。川面に花びらが浮かび、ハナイカタも楽しめます。

小さな川ですが、ゆったりとした気持ちで歩くと、四季折々違った風情を味わえます。

この二つの会が合併し、「カマクラ『風の谷』」として新たな一歩を踏み出しました。「不登校は子どもとその家庭の個人的な問題ではなく、社会的な問題である」と捉え、社会との関わりの中で不登校を考えています。「子どものことは子どもから学ぶ」学校へ行くか行かないかは、子どもが決める。不登校は子どもが選んだひとつの生き方である」を基本としています。そして、親たちが安心して話せる「親の居場所」となり、子どもと共に大人も自由に生きていけるようにと願ってきました。

親の気持ちが楽になれば、子どもの辛い気持ちも和らいでいくからです。全国にある親の会とつながり、子どもに関わる問題、教育に影響をもたらす社会の変化や、世界の動きにも関心を持ちながら、月1回の例会・通信発行・講演会などを行っています。

不登校の子どもの親の会、「カマクラ『風の谷』」を紹介します。



この活動は、1986年、鎌倉在住の母親たちが「登校拒否を考える会 カマクラ」を設立されたのが始まりでした。これとは別に、長谷にあった子ども居場所「風の谷」が閉鎖されるのを機に、その親たちが「風の谷の親の会」を作りしました。1992年、



和やかな毎月の例会にて

現在、鎌倉市には不登校の子もたちが約130人います。一人で悩まず、子どもの不登校を経験した親たちと話し合いませんか。【問い合わせ】NPOセンター 鎌倉☎60局4555

「知られざる鎌倉」 発掘プロジェクト 寄付を募集

観光客にあまり知られていない逸話を紹介し、ゆかりの地域を訪ねてもらいたいことが目的のプロジェクトです。

第一弾は「鎌倉これあらた(維新)」をテーマに、幕末・明治維新時代の逸話を紹介する案内板を整備します。クラウドファンディングを活用し寄付を募り、費用に充てます。

募集期間：2月28日(火)まで
目標金額：50万円
寄付額と返礼：▼1万円以内
板と観光工課ホームページに氏名を掲載 ▼3千円以内
観光工課ホームページに氏名を掲載 ▼千円以内

案内板設置場所とテーマ：▼法華堂跡・薩摩・長州藩ゆかりの墓 ▼鎌倉宮・幕末関連の書が保管される宝物殿 ▼瑞泉寺・長州藩士吉田松陰と瑞泉寺 ▼小動神社・幕末相模湾の防備を固めた腰越八王子山選見番所 ▼下馬・鎌倉でも起きていた英国士官殺傷事件

囲ジャパンギョウケンhttp://japanliving.jp/p/5303
観光工課61局38884

企業情報発信・交流 サイトの活用を

地元企業のPR、企業間でのビジネス交流、求職者と企業の

マッチング機会の創出、地域産業の活性化を目的とした「鎌倉市企業情報発信・交流サイト」を開設しています。

事業者自身で、事業や製品・サービス・求人など魅力ある企業情報を画像などを使ってアピールすることができ、自社ホームページがなくても無料で登録・更新ができます(通信費などは自己負担)。国・県・市の支援情報などもメールでお知らせします。

企業間でのビジネスマッチング、就職活動などに利用ください。

観光工課ホームページに氏名を掲載 ▼千円以内

自転車盗に注意!

昨年、市内で乗り物盗、特に自転車盗の被害が多く発生しました。自転車は、路肩や店舗脇に置かず駐輪場に入れ、離れるときは短い時間であっても必ず施錠しましょう。自宅敷地内から盗まれることもあります。必ず鍵をかけましょう。ワイヤー錠などで二重にかけるとより効果的です。自転車は防犯登録し、盗難に遭った場合は必ず警察に通報してください。

囲市民安全課(内線2954)
鎌倉警察署23局0110
大船警察署46局0110

鎌倉駅西口暫定 自転車駐車を開設

3月1日に、鎌倉市役所敷地内に有料自転車駐車の開設を予定しています。自転車の一時利用(1時間以内の利用は無料)のみ駐車できます。詳細は本紙3月1日号と市ホームページでお知らせします。

囲交通計画課61局3672

「暮らしのガイドブック」を発行

新しい市民便利帳「暮らしの

ガイドブック」を発行しました。行政やまちの情報を掲載しています。市役所受付・秘書広報課(本庁舎2階・支所で配布)しています。



「暮らしのガイドブック」

広告募集

観光客に無償配布している観光マップなどに掲載する広告を募集します。募集内容の詳細は市ホームページをご覧ください。

【観光マップ「鎌倉」】
発行部数：15万部
掲載料：1枠10万円～12万円
【かまくら四季のみどころ】
発行部数：36万部(平成29年5月号～30年4月号)
掲載料：1枠1万円～1万5千円(1ヵ月当たり)
観光工課61局38884

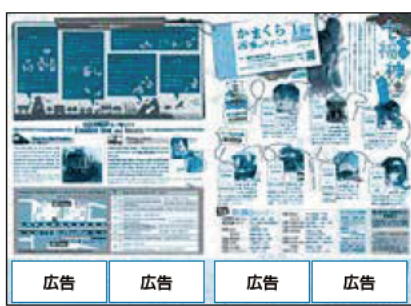

「かまくら四季のみどころ」



観光マップ「鎌倉」

子ども会館・ 指定管理者を募集

次の施設の指定管理者を募集。にしかまくら子どもの家(津

- 1069) 西鎌倉子ども会館(津西1の16の36)
- 仮称・いまいずみ子どもの家(今泉2の13の1)
- 岩瀬子ども会館(岩瀬549)

指定管理期間：10月1日～平成32年3月31日
業務内容：子ども会館・子どもの家の運営、維持管理など
応募資格：放課後児童健全育成事業などをおおむね2年以上運営し、安定した経営基盤のもとに指定管理業務を実施できる法人またはその他団体

2月13日から青少年課(本庁舎1階、61局38887)・市ホームページで配布している募集要項で詳細確認の上、ご応募を

市役所のメールアドレスを 整理します

サイバー攻撃や情報漏えいなどに対するさまざまなセキュリティ対策の一環で、現在市が使用しているメールアドレスを整理します。

3月以降、市役所宛てに電子メールを送る際は、従来のアドレスから変更されている可能性がありますので、市ホームページ組織案内に記載の担当部署のアドレス宛てにお送りください。情報推進課(内線2625)

宝くじ助成金で 集会所を建設

岡本町内会では、自治総合センターが実施するコミュニティ

危険ブロック塀指導 等補助嘱託員の募集

職務内容：危険ブロック塀などの改善指導と調査などの改善指導と調査など
応募資格：人数：建築士の資格を持つ人、3年以上の建築に関する実務経験がある人など。2人
勤務条件：月12日 午前9時～午後5時
報酬額：月額1万2千円(交

2月は省エネルギー月間

省エネ月間

家の中からはじめよう。冬の省エネ、節電。

皆様のご理解・ご協力をお願いします。

囲環境政策課61-3421



岡本町内会館

自衛官候補生を募集

防衛省では、自衛官候補生(男子のみ)を年間を通じて募集しています。試験日・応募資格などの詳細は、お問い合わせを。国防衛省 自衛隊神奈川地方協力本部 藤沢募集案内所 0466-26局2216

通費別途支給

選考方法：面接試験
委嘱期間：4月1日～平成30年3月31日(継続して委嘱する場合あり)
囲建築指導課(本庁舎3階、61局35992)で配布する採用申込書に記入し、2月15日～3月3日(正午、午後1時を除く)に同課へ本人が持参(書類は返却しません)

中学生作文コンクール

青少年課
内線2464

市青少年指導員連絡協議会と市の共催で、市内の中学生を対象に作文を募集しました。171点の作文が寄せられ、選考の結果、15人が入賞しました(左表)。その中から、市長賞を受賞した岩立真輝さんの作文を紹介します。

歴史と文化を守るまち
「歴史的な町、鎌倉」

玉縄中学校
2年 岩立 真輝

歴史的な町、そう聞くと僕は、山に囲まれた静かな古い町並みに、所々に神社や石碑が立っている情景をイメージします。僕は生まれも育ちも鎌倉ですが、住んでいる場所が自分の「歴史的な町」のイメージと離れていたため、小さい頃の僕は本当にここが鎌倉なのかと疑問に思っていました。だから、父が鎌倉宮や鶴岡八幡宮に連れて行ってく

れると自分のイメージとぴたりと一致した世界が広がっていて、ああ、ここが本当の鎌倉なんだなと感じていました。しかし、僕が小学3年生の時、自分の住んでいるこの辺りも、歴史的な町なんだなと感じる事がありました。それは、社会の地域探索でのことです。僕は、僕の住んでいるマンションの後ろの山の近くまで行きました。すると、あちこちにお寺や神社があることが分かり、とても驚きました。僕のマンションの周りには、大きなお店や病院、薬品工場などが立ち並んでいます。が、まだ歴史の足跡が残って

いることに、この時初めて気付きました。また、いつも何気なく通っていた児童館のすぐ近くが、城跡であったこともこの時知りました。僕は、外見が違っていても、歴史のある町なんだな、と思いました。僕がこのような体験をしたことは、中一の頃にも一度ありました。それは、僕が鎌倉についてまとめて発表するため、パソコンで情報収集をしていた時のことです。ふと、見覚えのある画像が目にとまりました。それは、駅に行く時に見かける、お地藏さんと石碑でした。気になって説明を読むと、それは首塚といつて、里見氏が鎌倉に攻めてきた時の戦いの、戦死者の首を葬った物だ、と書いてありました。僕は、そんなに古い歴史があるとは思っていませんでした。とても驚きました。いつもそんなに気にせず通り過ぎていた物だったので、普段はあまり気付かないけど歴史的な物は身近にあるんだな



入賞作品表彰式・発表会(1/22市議会本会議場)

中学生作文コンクール入賞者(敬称略)

賞	氏名	学校名・学年
市長賞	岩立 真輝	玉縄中学校2年
議長賞	小野寺 将我	第二中学校3年
会長賞	林田 萌衣	深沢中学校3年
佳作	中原 和奏	鎌倉女学院中学校1年
	和田 笑美花	鎌倉女学院中学校1年
	大久保 圭恵	第一中学校3年
	川村 慧	深沢中学校3年
学校奨励賞	山中 晶斗	玉縄中学校2年
	屋敷 優里花	鎌倉女学院中学校1年
	小泉 智世	横浜国大附属鎌倉中学校3年
	土屋 ひなこ	第一中学校3年
	田邊 夢海	第二中学校3年
	山下 ふたば	深沢中学校3年
	鈴木 りり子	大船中学校3年
	川田 航大	玉縄中学校2年



と思いましたが。鎌倉は、歴史的な建造物などがたくさんあってとても面白い町だと思います。ですが、それはまだ町並みの古い中心部分だけではなくて、僕も住んでいるような開発が進んだ町も同じだと思います。なぜ、あれがそこにあるのか、それにはちゃんと一つ一つ理由があつて、それを知れば知るほど自分の地域も歴史と関わりがあると思えてきて、とても面白いです。だから、その大切な物を守り継いで、いつ

消費生活相談



一人で悩まず
すぐ相談を

「親から相続した山林がある。最近、『整地をして、広告すると売れる』などの電話が頻繁に入るが、信用できるか」との相談がありました。 「相続した土地は、親が三十数年前に購入したが、固定資産税は課税されず、放置されたままだった。最近、複数の業者から土地の測量や他の土地と買い替え、売却などの勧誘の電話が入るが、本当に売却できるか。できれば、費用をかけるに処分したい」とのことでした。

数十年前、値上がりの見込みがない山林や原野を不当に高い価格で売りつける原野商法が横行しました。その原野の所有者の名簿が流れているように、「売却するには土地の測量、草刈り、売却のための広告費が必要」などと持ちかけ、代金をだまし取る「二次被害」が急増しています。 また、「売れる土地と交換しないか」と新たな原野を勧められ、高額な支払いをしてしまう被害が高齢者を中心に発生しています。 原野商法で購入した土地の評価はかなり低く、転売が難しいのが現状です。 また、土地がある市町村に寄付したいという人もいますが、自治体の同意が必要で、 勧誘の電話があつても安易に対応せずに、消費生活センターにご相談ください。 【問い合わせ】 消費生活センター… ☎24局 0077



Chichi@Moyoco Anno/Cork

までも「歴史的な町」にしていかなければいけない、と思っていました。(原文のとおり)

インフォメーション

マーク
の説明

☑…催し名・住所・氏名(ふりがな)・電話番号 ☒…催し名 ☓…住所 ☔…氏名(ふりがな) ☕…年齢
☖…性別 ☗…電話番号 ☘…ファクス番号 ☙…Eメールアドレス ☚…ホームページ ☛…費用
☜…往復はがき ☝…はがき ☞…問い合わせ ☞…申し込み ★特に記載のない催しは参加自由、無料



文化施設



玉縄青少年会館

【リトミックであそぼう】対象はA=3歳ぐらいの子どもと保護者、B=2歳ぐらいの子どもと保護者(ともにきょうだいの参加も可)。各先着10組。時間は10:30~11:30。●A…3/13(月) ●B…3/16(木) ●2/19以降の9:00~17:00に☒か直接(2/19は☒のみ)、同館(☒44-0480)へ



講座・教室 展示

【食育力レジ「家庭でできる食育」】対象は市内の人。先着20人。●3/10(金)…鎌倉生涯学習センター 10:00~12:00 ●2/15以降に市民健康課(☒61-3943)へ

【中学生&高校生のための国際理解講座】講師は陣野俊史さん(文芸評論家)。テーマは「バナナを振ることは人種差別になるの?~サッカーと人種差別の長い闘い」。対象は市内在学の人。先着30人。●3/18(土)…市役所講堂(第3分庁舎) 14:00~16:00 ●文化人権推進課☒61-3870

【アロマクリームづくり~自然素材の保湿対策】対象は市内在住の60歳以上の人。先着15人。☒600円。●2/27(月)…名越やすらぎセンター 13:30~15:00 ●2/15以降に☒か直接、同センター(☒25-1188)へ

【認知症医学講座】対象は市内の人。先着80人。☒1000円。●3/6(月)…福祉センター 18:30~20:30 ●2/15以降にかまくら認知症ネットワーク(☒47-6685)へ

地域包括支援センターの催し

【①のびのび健康寿命】体操で認知症予防と筋力アップを図る。対象は市内の65歳以上の人。先着20人。●2/24(金)…深沢学習センター 10:00~11:30

【②ポールウォーキングで元気な体を作ろう!】対象は市内在住の65歳以上の人。先着20人。●3/2~16日の木曜日で3回…腰越学習センター 13:30~15:00

【③相続と遺言~知っておきたい基礎知識】行政書士が説明。対象は市内在住の人。先着20人。●3/22(水)…大船学習センター 10:00~11:30

【④家族介護教室~自分だけのお薬手帳を作ろう】お薬手帳ケース作りと配食サービスの試食。対象は市内の人。先着20人。●3/22(水)…笹田リサイクルセンター 10:00~15:00

【⑤介護予防教室~ハンドマッサージを体験!】対象は市内在住の65歳以上の人。先着30人。●3/22(水)…稲村ガ崎自治会館 13:00~14:15

●①~③は2/15以降、④・⑤は3/1以降に、①はみどりの園鎌倉(☒62-0666)、②・④は聖テレジア第2(☒38-6612)、③はふれあいの泉(☒43-5977)、⑤は鎌倉静養館(☒23-9110)へ

鎌倉リサイクル推進会議の催し

会場は笹田リサイクルセンター。時間は10:00~15:00(※は鎌倉生涯学習センター、10:00~12:00)。●トールペイント~植木鉢やプランターにペイント…3/2(木) 定員15人 ☒600円 ●裂き織り~春もののショール…3/3(金) 対象は中級編受講者 定員12人 ☒500円 ●和布でブローチ…3/6(月) 定員15人 ☒500円 ●※手軽に堆肥づくり…3/7(火) 定員20人 ●端布で作るつるし飾り~入門・初級(鯉)…3/15(水) 各定員10人 ●裂き織り~初級編・中級編…3/16(木) 定員22人 ☒700~950円 ●布ぞうりづく

り…3/17(金) 定員20人 ☒700円 ●2/15以降に同会議(☒32-9094)へ
F P2級講座

先着6人。☒3万9800円。●3/5~5/21の日曜日で9回(3/19、4/30、5/7を除く)…鎌倉ファイナンシャル・プランナーズ事務所(大船) 10:00~17:00(13:00~14:00を除く) ●鎌倉ファイナンシャル・プランナーズ☒55-4008

男性の料理教室

生活習慣病予防など。対象は市内在住の男性。先着20人。☒800円。●3/10(金)…福祉センター 10:00~13:00 ●☒か☒で☒を若宮会・岩澤(☒22-9457)へ

オペラ講座「観くらべ・聴きくらべ」

各先着52人。☒1回1000円。内容など詳細は問い合わせを。●3/12、4/9の日曜日…鎌倉生涯学習センター 13:30~16:30 ●☒か☒で、☒をオペラ・クラブ・アリオーゾ(☒☒050-3792-2371)へ

春の特集展「長谷寺のちょっとむかし」

~幕末・明治・大正・昭和
☒300円(小学生150円、入山料別途)。●4/18(火)まで…観音ミュージアム(長谷寺内) 9:00~16:00 ●同ミュージアム☒22-6100

神奈川県水墨画美術展

実演もあり。●3/21(火)~26(日)…神奈川県民ホール(横浜市中区) 9:30~17:30(26日は15時まで) ●同美術協会☒090-4416-2534

市民情報 伝言板

おせっかいがあふれる町を作ろう

講演「地域包括ケアとは」とパネルディスカッション「大好きな鎌倉でやりたいこと、できること」。先着150人。●2/25(土)…鎌倉商工会議所 13:15~16:30 ●ナースケア鎌倉☒39-1770

精神保健福祉講演会

「薬物依存症からの回復と援助」のテーマで田代まさしさん(元タレント)らが講演。先着280人。●3/14(火)…鎌倉生涯学習センター 19:00~21:00 ●☒で☒、☒、☒、在住の市町村名、参加人数を地域生活サポートセンターとららむ(☒61-3207、☒61-3205)へ

実朝忌俳句大会

当日投句を募集(☒1000円)。講師は大輪靖宏さん、選者は星野椿さんほか。●3/5(日)…鶴岡八幡宮直会殿 13:00~16:30 ●鎌倉同人会・松本☒046-852-3961

民謡・春の祭典

民謡や詩吟、三味線・尺八・沖繩三線演奏。対象は市内の人。先着250人。●3/19(日)…鎌倉生涯学習センター 10:00~16:30 ●伊丹☒090-7835-2506

植木リトナル・エコー・アンサンブル定演

小学生によるジャズ演奏会。先着555人。●3/4(土)…逗子文化プラザホール 16:00~19:00 ●三橋☒40-4613

大船高校合唱部 定期演奏会

合唱・ミュージカルなど。先着280人。●3/23(木)…鎌倉生涯学習センター 18:30~21:00 ●同部・三浦☒47-1811

鎌倉はなし会 桂米團治独演会

先着555人。☒3600円。●4/22(土)…逗子文化プラザホール 13:30~16:30 ●2/25以降に同会(☒23-0992)へ

スポーツ アウトドア

鎌倉市民春季軟式野球大会 抽選会

対象は市内の人。☒1チーム2万6000円を当日持参。●2/25(土)…深沢学習セン

ター 18:00~20:00 ●ミヤコスポート☒46-2845

ジュニアスキー教室

対象は市内の小学3年生~中学生。先着40人。☒1万7000円(バス代・用具レンタル料・リフト券代)。会場はふじてんスノーリゾート・スキー場(山梨県鳴沢村)。詳細は問い合わせを。●3/11(土)…6:30に西友大船店駐車場横に集合、20:00解散 ●2/15以降に☒で☒、☒、学校名、学年、スキーの経験回数、レンタルスキー・ウェアを希望する人は身長・靴のサイズ、参加する友だちの☒を鎌倉スキー協会・赤羽根(☒akiko.akabane.kama@gmail.com、☒090-2435-3135)へ

鎌倉市演武会

鎌倉市体育協会加盟の9武道団体による演武。●3/12(日)…鎌倉武道館 13:00~16:30 ●鎌倉市体育協会☒43-3419

笹田カップテニス大会

女子ダブルス。各先着16組。☒1組3000円。●3/13・27の月曜日…9:15に笹田公園庭球場集合 ●同公園管理事務所☒32-0559

古都鎌倉史跡めぐり

【Cコース「鎌倉の古東海道を探る」】約8kmのコース。☒500円。●4/2(日)・10(月)…9:00~9:30に鎌倉駅西口時計台広場で受け付け、14:30逗子駅で解散 ●☒で☒、希望日、同伴者の☒を実施日の1週間前までに鎌倉ガイド協会(☒248-0014由比ガ浜4-1-1、☒24-6548)へ

子ども 育て

親子で学ぶ呼吸と発声体験

~古典に親しもう
対象は5歳~小学生の子どもと保護者。各先着10組。☒1組500円。時間は13:00~15:00 ●2/25(土)…長谷川書店(茅ヶ崎市) ●3/5(日)…藤沢商工会館 ●3/18(土)…鎌倉 Rainbow Stay(二階堂) ●☒か☒で保護者の☒、☒、☒、職業または学校名、参加希望日をボイスエッグ(☒☒0466-22-0705、☒7724meka@jcom.home.jp)へ

深沢キッズネット

【楽しくショウタイム】講師は久保田雅人さん(タレント)。対象は未就学児と保護者。定員35組。抽選。●3/9(木)…深沢学習センター 10:45~11:25 ●☒で保護者の☒、子どもの☒、☒を2/25(必着)までに深沢支所(☒248-0022常盤111-3)へ ●角田☒47-5075

おもちゃとしょかん&おもちゃ病院

おもちゃの貸し出しと修理。●3/2(木)…福祉センター 10:00~12:00(おもちゃ病院は15:00まで) ●市社会福祉協議会☒23-1075

つどいの広場講座

【①ビニール袋で風(たこ)を作って走り回ろう!!】対象は乳幼児と保護者。先着15組。●2/24(金)…七里ガ浜子ども会館 10:30~11:30

【②ねんねとあんのりトミック】

対象は未就園児と保護者。定員20組。抽選。●3/7(火)…腰越支所 10:30~12:00 ●①は2/16以降に☒か直接、ウルトラマンマ(七里ガ浜子ども会館内、☒33-2233=木・金曜日の9:00~14:00)、②は☒で保護者の☒、子どもの☒・生年月日を2/22(必着)までに、ひまわり・白井智子(☒248-0032津483-15、☒31-6416)へ

一日冒険遊び場

~火起こしおじさんやってくる
火おこし器に挑戦、竹細工など。●2/25(土)…野村総合研究所跡地竹林(梶原) 10:00~14:00 ●かまくら子育て支援グ

ループ懇談会・長谷川☒090-1607-8154

造形あそび

~Tシャツ コンビネーション
街頭にTシャツでオブジェを作る。古いTシャツを持参(なくても可)。●3/4(土)…グルメシティ鎌倉店前広場(常盤)など 10:30~14:30 雨天時は3/5に延期 ●梶原あそび基地☒32-3830

父と子の里山体験

~竹でお椀と箸作り
対象は4歳以上の子どもと保護者。先着10組。☒1組500円。●3/5(日)…10:00に鎌倉中央公園農家風休憩舎に集合、14:00解散 ●2/15以降に山崎・谷戸の会(☒47-1164=木曜日を除く10:00~16:00)へ

親と子のたまればドロップイン

対象は5歳以下の子どもと保護者。ワークショップ「防災について話そう~鎌倉津波シミュレーション動画をみて」もあり(先着20組、☒1組100円、時間は10:30~11:15)。●3/10(金)…福祉センター 10:30~14:00 ●ワークショップのみブーケの会・天野☒080-5870-2918

三角麻里子さんの

ぼかぼかベビーマッサージ

対象は2~12カ月の乳幼児と保護者。先着8組。☒1組500円。●2/28(火)…梶原子ども会館 13:00~14:00 ●2/15以降に同会館(☒47-1433)へ

ベビーマッサージ~アラフォーママ限定

育児不安軽減と愛着形成促進を図る。対象は2カ月~1歳未満の子どもと40歳前後の母親。先着12組。☒1組2000円。●3/10(金)…玉縄学習センター 10:00~11:30 ●☒で保護者の☒、子どもの月齢を鎌倉助産師会・前田(☒mw.kamakura@gmail.com、☒080-6811-5212)へ

親子で参加できるワークショップ&講座

多言語と国際交流の楽しさを知る。対象は市内の人。各先着10組。時間は10:00~12:00。●ワークショップ…2/24(金) 鎌倉生涯学習センター ●講座…3/11(土) 藤沢商工会館 ●ヒッポファミリークラブ☒0120-557-761=平日9:00~17:30

ティアラかまくらの催し

会場はティアラかまくら(小町)。【①安産のための栄養教室】対象は妊娠中の人。先着5人。☒2000円(食事代込み)。●3/12(日)…10:00~13:00

【②ママのための帝王切開講座】

先着10人。☒2000円。●3/18(土)…14:00~16:00

【③みんなで子育て。孫育て講座】

対象は孫育てに関わっている人。先着10人。☒2000円。●3/19(日)…10:00~12:00 ●2/15以降に①は直接、②③は☒で☒、☒、☒をティアラかまくら(☒0311@tiara-kamakura.or.jp、☒61-0311)へ

子育ての中で大切なこと~発達に沿って

保育園講師による解説。先着20人。●3/14(火)…梶原あそび基地「ふかふか」(常盤) 10:30~12:00 ●2/15以降に梶原あそび基地(☒32-3830)へ

サポーター育星湘南の催し

【①星山麻木&音楽ムーブメント&工作】対象は3歳~小学生と保護者。先着30組。☒1組1000円。●3/19(日)…深沢学習センター 9:30~11:30

【②星山麻木と学ぶ~先生のための基礎

集中講座】最新の特別支援教育を学ぶ。各先着40人。☒2000円。時間は2時間。●3/19(日)…深沢学習センター 13:15、15:30、17:45 ●3/20(月・祝)…玉縄学習センター分室 9:30、12:15、14:30 ●☒で保護者の☒と、①は子どもの☒、☒、②は希望の回を、サポーター育星湘南(①は☒bananateto80@yahoo.co.jp、☒090-5994-7140、②は☒shounan.move ment@gmail.com、☒090-4966-6147)へ



東日本大震災から6年
～東北支援と鎌倉の防災を考える日

3/12
(日)

心をひとつに

つなげよう みちのくの未来へ

10:00～15:30 鎌倉市役所駐車場

雨天決行
(荒天中止)

東日本大震災の復興支援と、市民の防災意識向上を目的とした、市民活動団体と市の協働事業です。サンマの塩焼き1000尾が無料で振る舞われるほか、東北各地からおいしいものが集まります。ミュージシャンの演奏や防災フェアも。皆さんお誘い合わせの上、お越しく下さい。なお、市役所の駐車場は臨時休場しますのでご注意ください。

3.11 ALL鎌倉実行委員会・蓮見 ☎090-2222-4056



東北グルメ屋台

- サンマつまみれ汁 (岩手県大船渡市)
- カキ小屋 (岩手県大船渡市)
- マグロステーキ (宮城県塩竈市)
- 七七巻 (宮城県七ヶ浜町&鎌倉市七里ガ浜)
- なみえ焼きそば (福島県浪江町)
- 野菜の味噌汁 (福島県南会津町)
- 東北きき酒 Bar
- 東北郷土菓子 など

マイはし
マイカップ
二協力を!

東北物産展 (販売)

岩手県・宮城県・福島県
各地の農産物・海産物など

防災フェア

- ◆はしご車乗車体験 (午前中。小学生以上先着50組。整理券を10時から配布)
- ◆国交省自然災害体験車
- ◆起震車体験
- ◆防災見本市
- ◆防災かるた など

ライブステージ

- 10:15 nana5931 (七ヶ浜町・ミュージカル)
- 11:20 小川コータ&とまそん (鎌倉市・ウクレレフォークソング)
- 13:20 門馬よし彦 (浪江町・シンガーソングライター)
- 14:25 LAW BLOW (大船渡市・J-POPユニット)

3/1～7 春季 火災予防運動

火災予防の催し

消防本部では3月1日～7日に春季火災予防運動を行います。火災から市民生活を守るため、防火・防災意識の高揚を図ります。

▼危険物移動タンク貯蔵所などの立ち入り検査
危険物の移送中などの災害を未然に防ぐため、立ち入り検査を実施します。

▼駅舎やバスの立ち入り検査
安全確保の徹底を図ります。

▼山火事予防運動
3月1日～4月30日の土・日曜日と祝日に、山火事が心配されるハイキングコースと文化財保有社寺の山裾などを



予防課
☎44-0963

重点に巡回・広報し、併せて山林パトロールを行います。

▼一人暮らしの高齢者宅への防火診断
高齢者いきいき課に「鎌倉市一人暮らし高齢者登録」をしているお宅を消防職員が訪問。火を使用する器具の確認や防火診断を行います。

住宅用火災警報器の設置・管理について
一般住宅に住宅用火災警報器の設置が義務付けられています。まだ設置していない人は、火災による死者をなくするため、早急に火災警報器を取り付けましょう。

また、火災警報器は10年を目安に交換しましょう。古くなると電子部品の寿命や電池切れなどで、火災を感じしなくなる可能性があります。

住宅用火災警報器の普及啓発活動

3月5日(日)：湘南モノレール大船駅改札口付近 午前9時～正午
住宅用火災警報器のサンプル展示、設置場所や取り付け方法の説明、パンフレットなど

3月1日(水)：リハビリティア湘南かまくら(山崎1202の1) 午前10時から
(荒天中止、見学自由)
大船消防署：☎43局2424



昨年の消防総合訓練 (鎌倉警察署で)

消防総合訓練

救助隊やはしご隊による人命救助訓練、消防隊の一斉放水、避難訓練などを行います。

どの配布を行います。湘南モノレールのキャラクター「しよまたん」も登場します。

建築物 防災週間

建築指導課
☎61局3596

3月1日～7日は「建築物防災週間」が予定されています。防災知識の普及や、防災対策を推進する強化期間として、全国統一で定められたものです。

火災・地震がけ崩れなどによる建築物の被害を防止し、安心して暮らすには、適切な維持管理が不可欠です。建築物の所有者や管理者は、建築物などの安全確認をお願いいたします。耐震や危険なブロック塀解体などの補助制度もあります。

市ではこの期間、特殊建築物(今回はスポーツ練習場)の安全点検を行います。所有者はご協力をお願いします。



十二神将立像のうち戌神 鎌倉国宝館蔵



阿彌陀如来坐像 県立歴史博物館蔵

鎌倉国宝館×県立歴史博物館

3/19
(日)

若手学芸員による「愛しの仏像」トーク!

13:30～16:00 鎌倉国宝館

県立歴史博物館の休館中、彫刻作品が鎌倉国宝館に寄託・展示されています。両館の彫刻担当学芸員が愛する仏像についてお話しします。定員40人。抽選。

講師：神野祐太 (県立歴史博物館学芸員)
石井千紘 (鎌倉国宝館学芸嘱託員)

【内容】

- ・県立歴史博物館学芸員による講座
- ・鎌倉国宝館学芸員による講座
- ・両館学芸員によるフリートークと展示解説

【申し込み】

3/3(必着)までに往復はがき(1人1枚)で、催し名・住所・氏名・電話番号を、鎌倉国宝館(〒248-0005 雪ノ下2-1-1、☎22-0753)へ。

川喜多映画記念館 ☎23-2500

■イベント

「人生を楽しむためのシナリオ教室」
3/8・22・29の水曜日で3回。10:30～12:00。講師は岡田晋吉さん(テレビプロデューサー)。先着10人。2,000円。2/15以降に電話かファクス(FAX23-2503)で催し名・住所・氏名・電話番号を同館へ

■上映 (企画展関連)

作品	2月	10:30	14:00
野いちご	21(火)	○	
	23(木)・26(日)		○
バベットの晩餐会	21(火)・24(金)		○
	23(木)・26(日)	○	
ベルリン・天使の詩	22(水)		○
	24(金)	○	
	25(土)		13:30
作品	3月	10:30	14:00
愛と哀しみのボレロ	7(火)	10:00	○
	8(水)・9(木)		13:30
リトル・ダンサー	10(金)	○	○
	11(土)・12(日)		○



【ベルリン・天使の詩】©1987 REVERSE ANGLE LIBRARY GMBH AND ARGOS FILMS S.A.

■企画展

「ヨーロッパ映画紀行」
3/12(日)まで

開館…9:00～17:00
(入館は16:30まで)
入館料…200円、小・中学生100円
休館日…月曜日

映画鑑賞料金…1,000円、小・中学生500円(入館料含む)。チケットは同館・島森書店・たらば書房・上州屋で発売中(3月の上映は2/18発売)