3
No.1389 KAMAKURA CITY NEWS LETTER 2022
令和４年３月号

広報かまくら

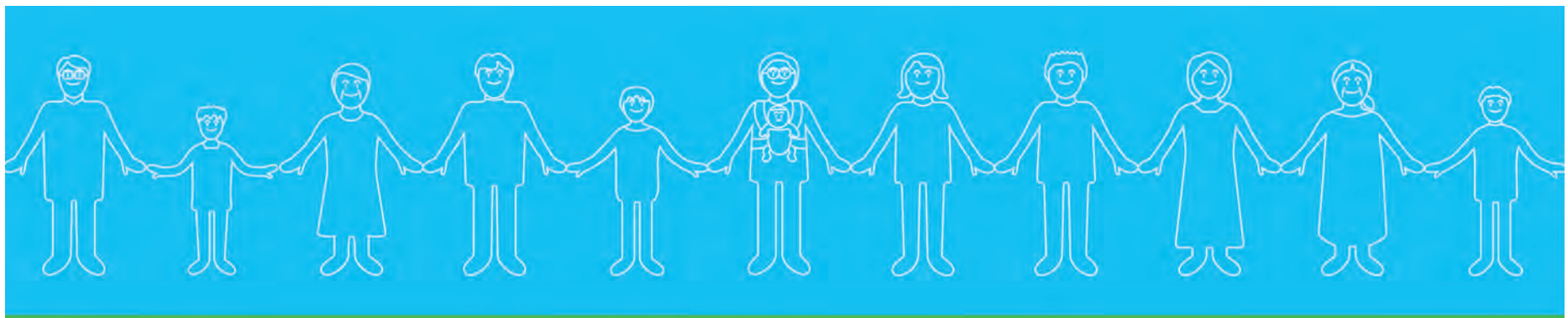

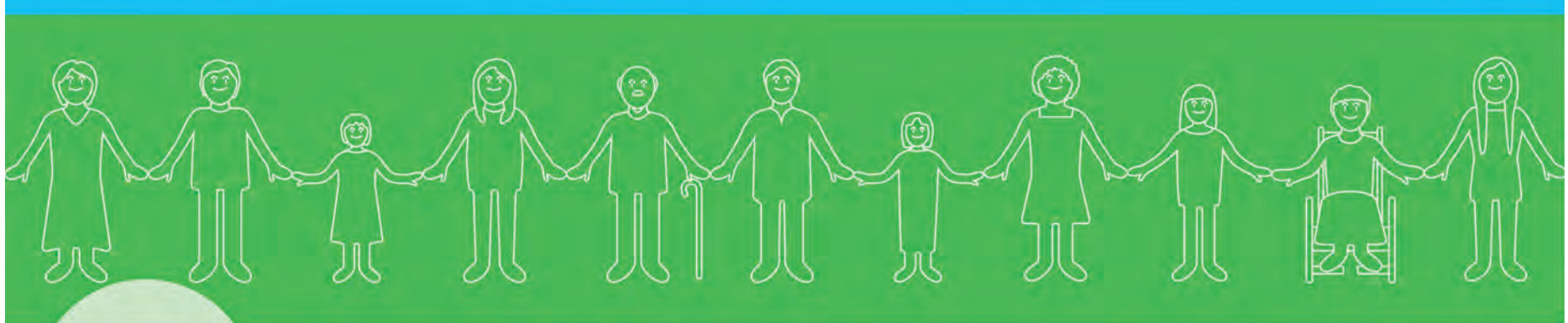

つながる

人・まち・地域がつながり
さまざまな交流の場となる
２つの拠点が生まれます

市街地整備課…内線 2687

鎌倉市は持続可能な開発目標（SDGs）の達成に向けた取り組みを推進しています。

※市役所の位置については、地方自治法第４条第１項により、条例で定めると規定されており、
本市では「鎌倉市役所の位置を定める条例」でその位置を制定しています。
市役所の位置の変更に際しては、当該条例改正の議会の議決が必要ですが、その時期は現在検討中です

詳しくは２面へ

深沢 Fukasawa　新しい庁舎

湘南モノレール「湘南深沢駅」徒歩２分

ユニバーサルデザインやバリアフリーに配慮した、誰もが使いやすい空間づくりを計画しています。市民協働スペース（気軽に利用できる交流スペースや会議スペース）を拡充し、交流とつながりが生まれる場所として、新たに整備する予定です。

各窓口が連携し、まとめて受け付けをする総合窓口（千葉県市川市）

誰もが集えるスペース（埼玉県さいたま市大宮区）

災害対応拠点（新潟県長岡市）

＊整備の内容については検討中です
＊写真は全て他の自治体の事例です

POINT

深沢地域は、「面積が十分に確保できる市有地である」「他の行政地域（鎌倉・大船・腰越・玉縄）の全てに接している」「人口重心※が位置している」ことから、より多くの市民にサービスを提供することに適した場所であるとして、本庁舎の移転先としました。

※人口重心とは、人口の一人一人が同じ重さを持つと仮定して、その地域内の人口が全体として平衡を保つことのできる点をいいます

鎌倉 Kamakura　市庁舎現在地

JR・江ノ電「鎌倉駅」徒歩５分

利用の多い行政サービスの機能を残しながら、鎌倉駅周辺の中央図書館や生涯学習センターの一部機能を集約するなどし、民間の機能を加えながら整備する予定です。人と人とが集う新たな交流の拠点として、生まれ変わることを検討しています。

行政サービスコーナー（神奈川県川崎市）

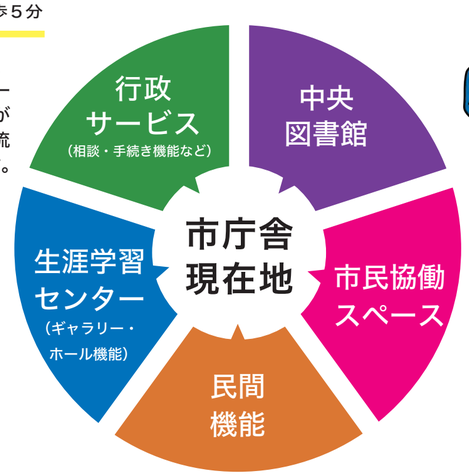

気軽に使える市民協働スペース（香川県丸亀市）

＊整備の内容については検討中です
＊写真は全て他の自治体の事例です

つながる場所づくりに向けて、進行中！

これまでに行われた市民対話や鎌倉市本庁舎等整備委員会の議論などで得られた意見を踏まえ、基本計画・構想を検討しています。

市では、誰もが利用しやすく、機能的な行政サービスの提供を目指して、取り組みを進めています。

市街地整備課…内線2687

市民対話

さまざまな地域・年齢の市民の皆さんに参加していただき、ワークショップを通して、対話を行いました。

★ワークショップ
（2021年３～10月に５回実施）
新しい庁舎と市庁舎現在地のあり方を考え、想いを伝える媒体としてポスターを制作しました。

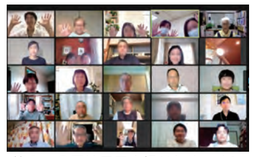
第１～３回はコロナ禍のため、オンラインで開催

第４回は、各グループでポスターのラフ案を作成しました

第５回は、これまでの対話を振り返り、ポスターのデザインを調整しました

それぞれのポスターが出来上がりました！

ワークショップ終了！お疲れさまでした

市民の皆さんの「想い」を計画に反映していきます

伺ってご説明します！

新しい庁舎づくりなどについて、「もっと詳しく知りたい」「直接話を聞きたい」という場合には、職員が説明に伺います。

日時や場所など詳細は、ご相談ください。

災害にも強く、持続可能な行政サービスの提供に向けて

災害時、市役所は市民の皆さんを守るため、十分に機能しなければなりません。しかし、現在の市役所は、震度６～７程度の大地震があった場合、耐震性が足りず業務を継続できなくなる恐れがあります。そのため、2028年度の開庁を目指し、新しい庁舎整備の計画を進めています。

深沢地区には、行政サービスのほか、災害対策本部や消防本部などの機能を集約し、市内全体の防災力を向上させる予定です。また市庁舎現在地には、市民の皆さんに身近な行政サービスを残しながら、再整備を検討しています。

コロナ禍でキャッシュレスなどさまざまな分野で電子化が進んでいますが、行政サービスも同様に、新たな生活様式に合わせた市役所のあり方を考えることが必要だと考えています。

これからも皆さんと一緒に、この計画を推進してまいります。

鎌倉市長
松尾　崇

新しい庁舎のよくある質問

市民の皆さんからよくお問い合わせいただく質問をピックアップしました。

Q1　なぜ新しい庁舎を整備するのですか？

現在の市役所は、昭和44年に整備された建物で老朽化が進んでおり、特に震度６～７程度の地震により庁舎が使用できなくなる恐れがあるなど、災害への対応が大きな課題となっています。また、ユニバーサルデザインやバリアフリーへの対応が不足しており、誰もが利用しやすい建物とは言えません。

このような課題を解決するために、新しく整備する必要があるとの結論に至りました。

Q2　新しい庁舎の場所は大雨の時に浸水の恐れがあると聞きましたが、大丈夫なのですか？

新しい庁舎を建てる際に造成などを行い、建物への浸水がないよう整備することを計画しています。また、電源設備を上層階へ設置するなど、万が一の浸水に対しても業務の継続が図れるよう、検討を進めています。

Q3　新しい庁舎はいつできるのですか？

2028年度の開庁を予定しています。

- 2014（H26）　施設のあり方の見直し　公共施設再編計画策定（パブリックコメント　市民対話）
- 2015（H27）　本庁舎機能更新に係る基礎調査　課題整理
- 2016（H28）　「移転整備」の方針　本庁舎整備方針策定（パブリックコメント　市民対話）
- 2017（H29）　移転先を「深沢」に　本庁舎公的不動産利活用推進方針策定
- 2018（H30）（市民対話）
- 2019（H31/R1）　本庁舎等整備基本構想策定（パブリックコメント）
- 今はここ！　基本計画　設計・工事　進捗に合わせ移転について市議会の議決を得ます
- 2028（R10）（年度）　開庁予定！　深沢の整備事業の進捗に合わせ2028年度の開庁を目指します！

Q4　新しい庁舎の整備には、どのぐらいの費用を見込んでいるのですか？

現段階では、約170億円と試算しています（消防本部・消防署の費用は別）。計画の進捗（しんちょく）に合わせて精査するとともに、引き続き、国庫補助金の活用や市債の発行などによる財政負担軽減も検討していきます。

もっと知りたい人はこちら！

新しい庁舎づくりなどへの質問に、市ホームページでお答えしています。

お知らせ

市役所の住所・電話番号などは12面で確認を

市民課・保険年金課土曜窓口を開設

保険年金課は、国民健康保険の各種届け出・申請業務のみ。内容により受け付けできないものもあります。

3月12日・26日…午前9時～午後5時（マイナンバー関連は4時まで。混雑状況により時間前に終了する場合あり。正午～午後1時は市民課の証明書の交付のみ）

問**市民課☎61局3902**
保険年金課☎61局3607

土曜の納付相談

市税の納付もできます。

3月26日…納税課（本庁舎1階）午前9時～午後4時

問**納税課☎61局3915**

国民健康保険料第10期納期限は3／31

コンビニでも納付できます。口座振替の人は、前日までにご準備を。

問**保険年金課☎61局3607**

市・県民税の申告3／15まで

市・県民税の申告を、3月15日まで受け付けます。対象は、令和4年1月1日現在、市内に居住しているか、市外に居住して市内に事務所・事業所や家屋敷がある人です。令和3年中に収入がない人や、課税対象でない遺族年金・障害年金などがある人も、原則として申告が必要です。郵送での提出にご協力を。

【申告する必要がない人】
・令和3年分の確定申告書（還付申告を含む）を税務署に提出する人
・給与収入のみで、源泉徴収票に記載されている控除以外に申告する控除がなく、給与支払報告書が勤務先から市に提出されている人
・公的年金などの収入のみで、申告する控除が全て源泉徴収票に記載されている人
・市内に居住している人から被扶養者として申告されている扶養親族、または同一生計配偶者

【同一生計配偶者の申告】
合計所得金額が1千万円を超える人に扶養されている配偶者は、申告が必要な場合があります（扶養主が確定申告か市・県民税の申告で同一生計配偶者として申告している場合を除く）。

【申告に必要なもの】
▼本人確認書類（マイナンバーカードなど）
▼所得の証明となる資料（源泉徴収票・収支明細書・支払調書など）
▼国民年金などの社会保険料・生命保険料・地震保険料などの控除を受ける人…その証明書
▼医療費控除を受ける人…その明細書など
▼障害者控除を受ける人…障害者手帳・療育手帳・障害者控除対象者認定書など
▼代理人が申告する場合…代理人の本人確認書類

【申告書作成ツールなど】
市ホームページで申告書用紙が入手できます。また、「住民税試算システム」で申告書の作成もできますので、ご活用を。
※申告がないと、市・県民税にかかる証明書の発行、各種保険料の適正な算定など、行政サービスが適正に受けられなくなる場合があります

【申告相談】
市・県民税の相談を受け付けます。要予約。
3月15日（火）まで…市役所講堂（第3分庁舎）平日の午前9時～11時30分・午後1時～4時30分
予約は電話（☎61局3850＝平日の午前9時～午後4時30分）かe-kanagawa電子申請で。提出のみの人は予約不要です。確定申告の相談は簡易な内容に限ります。

問**市民税課☎61局3921**

e-kanagawa電子申請

鎌倉税務署から

【確定申告の期間】
所得税・復興特別所得税・贈与税…3月15日まで
個人消費税…3月31日まで
※感染などにより、期限までに申告が困難な人は延長できます

【申告書作成会場・相談】
3月15日までの平日…午前9時～午後5時（受け付けは午前8時30分～午後4時）
※混雑回避のため、「入場整理券」を当日、午前8時30分から会場で配布します。LINEでの事前入手も可。詳細は国税庁ホームページを

【ふるさと納税の申告】
ふるさと納税ワンストップ特例の申請をした人が確定申告をすると、特例申請が無効となります。特例申請をした額を含め、全額を寄附金控除として申告を。

問**鎌倉税務署☎22局5591**

青少年会館使用料を変更

「公の施設における使用料等の算定基準」に基づき、4月から使用料（1時間当たり）の一部を改定します。

鎌倉青少年会館…研修室（大）＝450円、研修室（小）＝250円、調理実習室＝600円
玉縄青少年会館…会議室A・美術室・音楽室・和室＝250円、集会室＝900円

問**青少年課☎61局3886**

障害のある人にタクシー利用・自動車燃料費など助成

【申請方法】
3月14日～4月28日（必着）に郵送で申請を。申請書は市ホームページ・障害福祉課（本庁舎1階）・支所で入手できるほか、希望者には郵送します（同課に連絡を）。申請受理後、3月末以降に順次、1週間程度で各種券を発送（簡易書留）します。
※自筆が困難などで郵送申請が難しい場合は、3月28日以降に同課で代筆します

【助成内容】
①～③から一つを選択。市指定の事業者（所）で利用できます。令和4年4月1日時点の対象者が同年10月1日以降に申請した場合は、助成が半分になります。
①**障害者福祉タクシー利用券**…1枚500円の券（48枚）を交付
②**障害者福祉自動車燃料費助成券**…1枚1500円の券（12枚）を交付　※本人か同居の家族が所有する自動車（営業車を除く）を本人が運転する場合、または同居の家族がもっぱら障害者のために運転する場合に限る
③**障害者福祉有償運送利用券**…1枚300円の券（48枚）を交付　※利用には実施団体への会員登録が必要。別途手数料がかかる場合あり

【対象要件】
市内在住で、次のいずれかに該当する人（施設入所者を除く）。
▼身体障害者手帳1級・2級を持つ
▼療育手帳A1・A2を持つか、知能指数が35以下
▼身体障害者手帳3級を持ち、知能指数が36～50
▼精神障害者保健福祉手帳1級を持つ

【申請に必要なもの】
▼申請書
▼自動車燃料費助成を受ける場合は、本人か同居の家族の運転免許証と自動車検査証の写し
▼令和3年1月2日以降に本市へ転入した人は、所得を証明できる書類（令和3年度〈令和2年分〉市町村民税課税証明書）

【所得制限があります】
詳細は問い合わせを。

問**障害福祉課☎61局3975**　FAX25局1443

65歳以上に入浴助成券を交付

市内在住の65歳以上の人に、令和4年度の入浴助成券（72枚つづり1冊）を交付します。市内の公衆浴場を1回220円で利用できます。有効期間は4月1日～来年3月31日です。

【交付日時・場所】
3月30日以降の平日…高齢者いきいき課（本庁舎1階）・支所
※令和4年度中に65歳になる人には、誕生月の1日から交付します
※感染症対策のため、昨年度交付を受けた人は申請不要で、3月下旬に自宅に助成券を郵送します

【交付時に必要なもの】
▼本人確認書類（健康保険証やマイナンバーカードなど）
▼代理人が申請する場合は、代理人の本人確認書類と委任状

問**高齢者いきいき課☎61局3930**

高齢者肺炎球菌（23価）予防接種費用助成3／31まで

【対象者】
令和3年4月2日～4年4月1日に、65・70・75・80・85・90・95・100歳の誕生日を迎えた（る）、初めて接種する人などです。対象者には、昨年4月ごろに「おしらせはがき」（黄緑色）を送付しています。お手元にない場合や、令和3年度市民税非課税世帯の人・生活保護を受給している人は、接種希望日の10日前までにお申し出を。

問**市民健康課☎61局3979**

ひとり親家庭などに大学進学支度金

令和4年4月2日時点で、次の要件を満たす子どもの保護者に、大学進学のお祝い金として入学の年に6万円を交付します。所得制限と審査があります。詳細は申請前に問い合わせを。

【対象要件（全て）】
▼母子・父子家庭か、父母がいない家庭の子ども
▼高等学校入学～卒業時に、市内に居住している子ども
▼大学か短期大学に入学し、入学時の年齢が20歳未満の子ども

【申請に必要なもの】
▼申請書（こども相談課・市ホームページで入手を）
▼学生証（入学年月日が記載）や在学証明書などの入学証明書類
▼ひとり親家庭などであることを確認できる書類（令和4年4月1日以降発行の戸籍全部事項証明や改製原戸籍など）

申4月1日～20日に**こども相談課**（本庁舎1階、☎61局3896）へ。郵送可

手続きをお忘れなく

下水道使用料の減免

下水道経営課☎61-3718

表に該当する人（在宅に限る）・その人と同居している人、社会福祉事業を営む施設などを対象に、下水道使用料の減免を行っています。

資格確認に必要な手帳・証書類を持参の上、**下水道経営課**（本庁舎4階）で手続きを。社会福祉施設などの減免は、事前にお問い合わせください。

なお、現在減免を受けている人の更新手続きは不要ですが、転居や家を建て替えたときには、新たに申請が必要です。

	下水道使用料減免対象者（世帯）	内容
①	児童扶養手当※1の支給を受けている人	基本料金の免除
②	特別児童扶養手当※1の支給を受けている人	
③	遺族基礎年金の支給を受けている人※2	
④	重度（A1・A2）の知的障害と判定された人	
⑤	身体障害者手帳の交付を受け、記載されている障害の等級が1・2級の人	
⑥	精神障害者保健福祉手帳の交付を受け、記載された障害の等級が1級の人	
⑦	介護保険法の規定により要介護4・5の認定を受けた人	
⑧	次の2つ以上に該当する人　◆中程度の知的障害（療育手帳B1・B2程度）と判定されている　◆身体障害者手帳に記載された障害の等級が3級　◆精神障害者保健福祉手帳に記載された障害の等級が2級	

※1…児童手当とは異なります
※2…18歳到達年度の末日（3/31）を経過していない遺児、または20歳未満で障害年金の障害等級1級か2級の遺児がいる世帯が対象です。遺族共済年金・遺族厚生年金は対象ではありません

＊本紙に掲載している催しは、新型コロナウイルス対策のため予定が変更される場合があります。あらかじめご確認ください

共同私設下水道・私設汚水ポンプ施設改築・修繕に補助金

布設後25年を経過した共同私設下水道や、市の補助金を利用して設置後15年を経過した私設汚水ポンプ施設について、改築・修繕工事が補助金の対象になる場合があります。詳細はお問い合わせを。

問**下水道経営課☎61局3718**

市独自の屋外広告条例を制定

市では、これまで神奈川県屋外広告物条例に基づいて、屋外広告物の規制を行ってきました。このたび、地域の実情に合わせ、まちの安全・活性化を図るため、鎌倉市屋外広告物条例を制定しました。4月から運用を開始します。条例の詳細は、市ホームページを。

問**都市景観課☎61局3477**

健康管理アプリ新規登録者にプレゼント

3月1日～31日は、「古都をトコトコ鎌倉健康歩イント」登録キャンペーン期間です。期間中、健康管理アプリ「kencom」に新規登録した人全員に、コンビニのコーヒー無料券を進呈します。

問**市民健康課☎61局3942**

「kencom」で健康管理！

傍聴者を募集

【市民活動推進委員会】
重点施策の進捗の確認についてなど。先着5人。
3月28日（月）…市役所講堂（第3分庁舎）午後6時～8時

申3月18日までに**地域のつながり課**（Ⓔnpo@city.kamakura.kanagawa.jp、内線2582）へ

市民委員を募集

【地域福祉計画推進委員会】
選考基準は、「地域福祉推進に対する意欲」「地域福祉への提案力」「文章の論理性」です。募集は3人。
対象…市内在住の18歳以上で、年4回程度の平日昼間の会議に出席できる人（市職員は除く）
任期…5月24日から3年間（予定）
報酬…会議出席1回につき1万円（交通費込み）

申「地域福祉計画推進委員会市民委員に応募した動機について」をテーマとした作文（700～900字・書式自由）に、住所・氏名・年齢・電話番号を書いた表紙を付けて、3月15日（消印有効）までに郵送・Eメールか直接、**福祉総務課**（Ⓔfukushi@city.kamakura.kanagawa.jp、本庁舎1階、内線2363）へ

オートバイ・軽自動車廃車などの手続きを忘れずに

軽自動車税（種別割）は、毎年4月1日にオートバイ・軽自動車を所有している人に課税されます。譲渡・廃棄のほか、盗難で所在が不明になっている場合でも、名義変更・廃車などの手続きが必要です。手続きをしないと、引き続き軽自動車税（種別割）が課税されますので、ご注意を。

手続きは、車両の種別により取扱事務所や方法が異なります。各担当へ事前にお問い合わせを。

【オートバイ】
125cc以下…市民税課☎61局3921
125cc超え…関東運輸局神奈川運輸支局☎050・5540局2035

【三輪・四輪の軽自動車】
軽自動車検査協会神奈川事務所☎050・3816局3118

普通救命講習Ⅰ

ウェブと組み合わせた講習。AEDを使った成人の心肺蘇生法、止血法など。対象は、市内在住・在勤・在学の中学生以上。先着8人。
4月10日（日）…大船消防署午前9時30分～11時30分

申3月1日の午前9時30分以降に、**大船消防署**（☎43局2424）へ

ごみの出し方（珪藻土製品）

バスマットやコースターなどの珪藻土製品のうち、石綿（アスベスト）を含むものは、メーカーや販売店が自主回収を行っています。市のごみ収集には出さずに、そちらの回収をご利用ください。回収対象製品外のものや、メーカーが不明なものなどの廃棄方法は、市ホームページを。

問**ごみ減量対策課☎61局3396**

家庭生活に伴う音にご注意を

住宅設備からの音や、テレビ・楽器の音など、家庭からの生活騒音に関する相談が寄せられています。生活騒音は法令による規制基準がなく、近隣同士で気配りをすることが大切です。音量や使用時間帯に注意する、住宅設備から異音が生じていないか点検する、エアコンの室外機は近隣に影響が少ない場所に設置するなど、配慮をお願いします。

問**環境保全課☎61局3420**

ペットの飼い主さんルールとマナーを守って

①犬はつないで散歩を
散歩をさせるときは必ずリードを付けましょう。県の条例でも、犬はつないでおくよう定められています。

②近隣への配慮を忘れずに
暖かい季節になると、ペットの鳴き声やふん尿で困っているとの相談が多く寄せられます。近隣に迷惑をかけることのないよう、しつけや訓練をするなど周囲への気遣いをお願いします。

③啓発プレートの活用も
環境保全課（本庁舎1階）と支所で、飼い主にマナー向上を呼び掛けるプレートを配布しています。

④犬の登録と予防注射は義務
飼い主には、犬の登録（生後91日以上）と、毎年1回（4月～6月）の狂犬病予防注射を受けさせることが義務付けられています。また、鑑札と注射済票を犬に付けてください。

⑤不妊・去勢手術を
望まない子犬や子猫が生まれないよう、不妊・去勢手術を。飼い猫の手術には助成制度があります。

⑥マイクロチップの装着を
ペットが迷子になったときなどに、すぐに飼い主が特定できるようマイクロチップを装着しましょう。施術には助成制度があります。

問①・②…**県鎌倉保健福祉事務所☎24局3900**、③～⑥…**環境保全課☎61局3454**

住まい探し相談会

対象は、高齢者・障害者・外国人・子育て世帯。先着5人。要予約。
3月14日（月）…市役所401会議室（本庁舎4階）午後1時30分～4時

申**かながわ住まいまちづくり協会☎045・664局6896**（平日の午前10時～正午、午後1時～4時）

県鎌倉保健福祉事務所から

【食品衛生責任者講習会】
対象は、市内の食品取扱施設の食品衛生責任者。先着130人。申し込みなど、同事務所ホームページを。
3月29日（火）…鎌倉女子大学大船キャンパス　午後2時～3時　※オンライン受講も可能です

【相談と検査】
表のとおり。会場・申し込みは同事務所。電話相談以外は要予約。

問**県鎌倉保健福祉事務所☎24局3900**

相談・検査	3月（日時）	
こころの健康相談・認知症相談※	2㊌	9:00～12:00（精神科医師）
	15㊋・25㊎	13:30～16:30（精神科医師）
わたしのからだとこころの相談※	15㊋	10:00～12:00（女性心理カウンセラー）
HIV・梅毒血液検査（結果即日・匿名可）	17㊍	13:15～15:00
アルコール相談※	17㊍	14:00～15:00（個別相談） 15:00～17:00（グループディスカッション）
B・C型肝炎ウイルス血液検査（39歳以下）	17㊍	15:15～15:45

※は電話相談もあり（いずれも随時受け付け）
禁煙相談（電話・来所）・薬物乱用問題の相談（電話・来所）も随時実施

会計年度任用職員の募集

①職務内容　②必要な免許や資格・募集人数
③雇用期間　④勤務条件　⑤報酬額　⑥選考方法

※交通費は別途支給
※応募書類は返却しません
※詳細は受験案内か市ホームページを

保育関連

【Ⓐ～Ⓒ共通】
市立保育園5園のいずれかで勤務。随時募集。
②保育士として県に登録している人（Ⓒは無資格者も可）
③4月1日～5年3月31日
⑥面接
※報酬額は増額改定の可能性あり

【Ⓐ保育任用職員】
〈①朝夕の合同保育時間担当〉
④・⑤次のいずれか
▼平日の午前7時～9時30分…日額3040円
▼平日の午後3時30分～6時…日額3040円
▼平日の午後3時45分～7時…日額3952円
〈①一時預かり保育担当〉
④月～土曜日（祝日を除く）の午前8時～午後4時30分
⑤日額9120円（日数は応相談）

【Ⓑ保育デイスタッフ】
④平日の午前8時30分～午後5時（日数は応相談）
⑤日額8963円

【Ⓒ保育タイムスタッフ】
④月～土曜日（祝日を除く）の午前7時～午後7時のシフト制（日数・時間は応相談）
⑤時給1040円

申事前連絡の上、必要書類を郵送か直接、**保育課**（本庁舎1階、☎61局3893）へ

【看護師（保健師）】
①市の認可保育所などを巡回し、入所児童の健康管理などを行う
②看護師（保健師）。1人
③4月1日～5年3月31日
④月7、8日程度のシフト制。午前9時～午後4時30分
⑤日額1万634円
⑥面接（3月15日・16日）

申3月10日（必着）までに、必要書類を郵送か直接、**保育課**（本庁舎1階、☎61局3893）へ

設備関連

【作業センター技能員】
①道路・下水道・河川などの維持修繕に関する作業
②道路工事などの実務作業ができ、普通自動車免許など作業に関わる資格を持つ人。2人
③5月2日～5年3月31日
④月12日。午前8時30分～午後4時30分
⑤日額9415円
⑥書類選考と面接

申2月28日～3月8日に、申込書を**作業センター事務室**（山崎浄化センター内、☎46局8293）へ本人が持参

文化関連

【鎌倉歴史文化交流館学芸員】
①同館で学芸・管理業務など
②学芸員の資格を持ち、大学などで考古学か歴史学を専攻した人。1人
③5月1日～5年3月31日
④月16日以内。午前9時～午後5時
⑤日額1万3524円
⑥一次＝書類審査・小論文、二次＝面接（3月下旬）

申3月1日～14日（必着）に、必要書類を**鎌倉歴史文化交流館**（☎73局8501）へ特定記録郵便で郵送

【鎌倉国宝館学芸補助職員】
①同館で学芸業務補助・収蔵品整理業務など
②学芸員の資格を持ち、大学などで日本美術史を専攻し、博物館などで文化財の取り扱いの経験がある人。1人
③5月1日～5年3月31日
④期間中60日以内。午前8時30分～午後5時
⑤時給1071円
⑥書類審査と面接

申3月1日～14日（必着）に、必要書類を**鎌倉国宝館**（☎22局0753）へ特定記録郵便で郵送

子育て情報　かまっこLAND　特別版

赤ちゃんのための防災

監修／ビジョン株式会社
政策創造課…内線2793

市の保健師・助産師のアドバイス付き

赤ちゃんが生まれてから、防災グッズや避難方法の見直しをしましたか？　それぞれのシーンごとに赤ちゃんならではの備えを確認し、もしものときに慌てないように準備しましょう。

また、この機会に避難場所や連絡方法なども改めて家族で話し合いましょう。

❶避難所への移動

安全な移動は「おんぶ」で

避難のときに重要なことは、両手が自由に使える状態であることです。家でも手が届く所に、着脱しやすい抱っこひもを用意しておきましょう。

避難するときは「おんぶ」がお勧めです。両手が空き、足元も見えるので、抱っこよりも安全に移動することができます。赤ちゃんの首が据わったら、おんぶの練習をしていきましょう。

❷授乳・食事

食べ慣れた物を多めに用意

災害に対するストレスから母乳が出にくくなってしまうことや、避難所に十分な離乳食が用意されていない場合に備えて、食べ慣れた物をいつもより少し多く家に用意しておきましょう。

母乳育児の人は食事や水分などが偏らないように心掛けてください。ミルクは哺乳瓶がなくても、縦抱きにして清潔な紙コップで少しずつ与えることができます。また、常温でも飲める液体ミルクもあります。離乳食も市販のベビーフードを普段からぜひ試してみてください。

❸トイレ・衛生

除菌シートなどで清潔に

衛生面の観点から、おむつの替えやおしりふき、除菌シートなどは多く備えておくに越したことはありません。同時にママは生理用品や母乳パッドの備えもしておきましょう。

❹リラックス

愛用のおもちゃで緊張をほぐす

大人と同じく赤ちゃんも、特殊な環境にストレスを感じるものです。少しでも気持ちを和らげるために、よく遊ぶおもちゃや絵本、お菓子などを、備えの中に加えておくと良いでしょう。

大人のつらさや不安が赤ちゃんにも伝わって、泣きやまなかったり、落ち着かなくなってしまうことがあります。親子で落ち着ける場所が確保できると良いです。それでも困ってしまうときは、そのことを周囲に伝えて、上手に支援を受けましょう。

市とビジョン株式会社は、昨年８月に「子育て世帯が安心して住み続けられるまちの実現に関する包括連携協定」を締結し、同社の有する、子育てに関する知見やデータを活用したまちづくりの取り組みを進めています。

防災備蓄はローリングストックで

ローリングストックとは、家で普段から使う物を少し多めに買っておき、古い物から順番に消化していくことで、常に備蓄できている状態を維持していくという方法です。

普段から家で使う「ミルク・離乳食、紙おむつ、おしりふき、除菌シート、生理用品・母乳パッド」などのアイテムは、このローリングストックという考え方のもと、家に置いておく数量の見直しをしていくことも災害への備えとして非常に有効です。

備えよう！　赤ちゃんならではの防災グッズ

防災グッズは「取り出しやすい」「持ち運べる」ことが大切です。右ページの❶～❹のシーンごとにチェックリストを確認し、ローリングストックも活用しながら用意をしましょう。

シーン	チェック	品目	備考
❶移動	□	母子健康手帳のコピー	母子健康手帳は常に携帯し、赤ちゃんに関わる情報が記載されているページは全てコピーして備蓄セットに加えておきましょう。
	□	抱っこひも	移動するときや、避難所で不安がって抱っこから離れないときに便利です。おんぶもできる物がお勧めです。
	□	ホイッスル	身動きができなくなったときや、避難所で防犯ブザーとしても活用できます。水にぬれても使える玉無しタイプがお勧め。
	□	子どもの靴	「慌てて抱っこして連れてきたため靴がなくて困った」という経験をした人が意外と多くいます。備蓄セットの中に入れておくと安心です。
❷授乳・食事	□	ミルク・離乳食	食べ慣れた物を多めに用意しましょう。特にアレルギー持ちの人は必須です。
	□	調乳用具・洗浄消毒剤	火を起こす設備がないという状況に備えて、コンロなどのお湯を沸かせる器具一式を用意しましょう。
	□	食具（お皿・スプーン）	いつもと違うスプーンでは、嫌がって食べてくれないことがあります。使い慣れた物を備えておきましょう。
❸トイレ・衛生	□	紙おむつ	今より少し多めに備蓄しておきましょう。ライナータイプを用意し、おむつ替えの頻度を減らすのも効果的です。
	□	おしりふき	多めに用意しておけばお手拭き代わりにも使えます。水に流せるタイプもあれば便利です。
	□	除菌シート	感染防止対策として多めに備えておきましょう。
	□	生理用品・母乳パッド	特に母乳パッドは備蓄されている避難所がないので、十分用意しましょう。
❹リラックス	□	おもちゃ・絵本	避難所生活での悩みで一番多いのが、赤ちゃんがぐずってしまうことです。少しでも気を紛らわせることのできる物を用意しましょう。
	□	おやつ	ホッとできる時間を用意する工夫をしましょう。
	□	家族の写真	大切な家族の写真を用意しておきましょう。被災でデータを失うこともあります。印刷した物がおすすめです。

子育て支援センターの催し

対象はお子さん（主に０～３歳児）と保護者です。現在は新型コロナウイルス対策のため、予約制です（記載がないものは予約受け付け中）。

開館時間など

鎌倉子育て支援センター　☎23-0606

土曜ひろば ３歳まで	3/5(土) 10:00～12:00 13:30～15:30
午前ひろば	3/14(月) 10:00～12:00
赤ちゃんの日 10カ月まで	火・木曜日 10:00～12:00 13:30～15:30

深沢子育て支援センター　☎48-0550

土曜ひろば ３歳まで	3/12(土) 10:00～12:00 13:30～15:30
午前ひろば	3/14(月) 10:00～12:00
赤ちゃんひろば 10カ月まで／先着10組	木曜日 13:30～15:30
おためしひろば 初めてか久しぶりの利用 市内在住／各先着１組	※1 月・火・水・金曜日 13:30～14:00

※1…3/21（月・祝）を除く

玉縄子育て支援センター　☎45-5077

双子ちゃんの会 ２歳まで／先着５組　予約は3/1から	3/12(土) 9:30～11:30
ぽんぽこぴ～のおはなし会 先着7組　予約は3/7から	3/22(火) 10:00～10:30
半日ひろば 午前のみ　予約は前日から	3/30(水) 9:30～11:30
ベビーちゃんの日・妊婦さんの日 よちよち歩きまで／妊婦さんも　予約は前日から	木曜日 9:30～11:30 13:00～15:00

11面にもイベントを紹介♪
［キャラ子］が目印！

市公式LINEアカウント
子ども・子育て情報も！
広報課☎61-3867

大船子育て支援センター　☎47-3377

午前ひろば	3/14(月) 10:00～12:00
土曜ひろば ３歳まで	3/19(土) 10:00～12:00 13:00～15:00
ぱんだひろば よちよち歩きまで	※1 月・金曜日 13:00～15:00
ひよこひろば ３カ月まで	水曜日 13:00～15:00
こあらひろば 10カ月まで	火・木曜日 13:00～15:00

※1…3/21（月・祝）を除く

お子さんの予防接種はお済みですか？

市民健康課☎61-3979

3/1～7は「子ども予防接種週間」です。定期予防接種（ヒブや麻しん・風しんなど）は、対象年齢内に、決められた回数や間隔で接種しましょう。この条件に該当しない接種は有料となり、健康被害が発生した場合、定期予防接種としての国の救済が受けられません。

母子健康手帳を確認し、済んでいない予防接種は対象年齢内に早めに済ませましょう。

鎌倉殿通信

皆さんもご存じのとおり、大河ドラマの題名は「鎌倉殿の13人」ですね。今回は、この由来を少し掘り下げてみます。「鎌倉殿」については、連載第一回でご紹介しましたが、ではこの13人とは、誰のことだと思いますか？

建久十年（一一九九）一月、源頼朝が急死し、息子・頼家が一八歳で鎌倉殿を継承します。その三カ月後の四月一二日、若い鎌倉殿を支えるため、宿老一三人による合議体制が敷かれました。この体制を「一三人の合議制」といい、ここで選ばれた一三人が、「鎌倉殿の13人」の由来になっています。

「一三人の合議制」については、近年の研究で、その評価が大きく変わっています。

従来は、蹴鞠や狩猟に興じて、失政を重ねる暗君・頼家の親裁（自ら裁決を下すこと）を否定し、宿老たちの合議で訴訟を取り計らうようにしたものだと解釈されてきました。しかし現在は、頼家の親裁を停止したものではなく、頼家への取り次ぎをこの一三人に限るという制度であり、若い頼家の政治を支えるための体制強化であったと考えられるようになっています。

また同年には梶原景時が没落し、翌年には三浦義澄と安達盛長も相次いで亡くなっていることや、合議を行った形跡がないことから、一三人が実際に集まって合議をした事実はなかったと考えられています。さらに頼家自身についても、『吾妻鏡』の中で、実態以上に「暗君」として書かれている可能性があり、解釈の再検討が進められています。

第７回　鎌倉殿を支えた13人の宿老たち

さて、一三人には北条時政や義時をはじめ、大江広元・三善康信・中原親能・三浦義澄・八田知家・和田義盛・比企能員・安達盛長・足立遠元・梶原景時・二階堂行政など、頼朝以来の宿老たちが選ばれました。彼らは鎌倉幕府の重臣ですから、全員が武士だというイメージがあるかもしれません。でも実は一三人のうち、大江広元・中原親能・三善康信・二階堂行政の四人は、京都から下ってきた下級貴族なのです。多くは文筆に長けた人物で、京都の朝廷で実務を身に付け、高い行政能力を持ち、「文士」と呼ばれています。また彼らの強みは京都とのコネクションです。鎌倉幕府も武力だけで政権を確立することはできません。組織を整えたり、朝廷との高度な交渉を行ったりする必要があります。そのときに活躍したのが文士たちでした。鎌倉幕府が永く続いていくために、文士は不可欠な存在でした。今後はぜひ、文士たちの活躍にも注目してみてください。

【鎌倉歴史文化交流館学芸員・大澤泉】

※同館では、企画展「北条氏展ｖｏｌ・１　伊豆から鎌倉へ～北条氏の軌跡をたどる」を開催中（３月26日まで）

＊鎌倉殿通信-note版-は、鎌倉市教育委員会note（７面参照）でご覧いただけます

進め、鎌倉ペンギン

「Society5.0」の時代をしなやかに泳ぐ子どもたちを育む
鎌倉市教育委員会

皆さんは、日本に学校の先生は何人いると思いますか。小・中・高校だけで、なんと100万人を超えます。幼稚園や大学なども合わせると、200万人以上。日本人の60人に一人は、何らかの形で「学校の先生」ということになります。

ますます変化が激しくなるこれからの時代は、社会と連携・協働しながら未来の創り手を育む学校教育を作っていく重要性も増していきます。そんな中で、果たしてこの100万人の先生方を「教職を目指す→大学で教員養成課程を修了する→採用試験に応募して教員になる→退職まで勤める」という単線的なキャリアのみで確保していくことは適切でしょうか。

現に、全国の都道府県では、教職員の採用倍率の減少が著しく、教職員の確保が困難となっている自治体も多くあります。また、教員養成大学の講師からは、学生が卒業時に民間と教職で迷った上、「将来、教職の道に入るにしても、まずは広く社会を知りたい」と考え、免許を取っても卒業後、教師にならないケースが増えていると聞きます。

第７回　教育現場での多様な人材の活躍を目指して　～ Teach For Japan との連携

教育に情熱を持った優秀な人が、民間企業に勤める前に教育現場で活躍・社会貢献したり、逆に民間で働いた経験のある人がその力を携えて教育現場に参画する――そのように、多様なプロセスで教師へ入職できる形があってもよいのではないでしょうか。また、そうすることで教育現場がさらに活性化していくことが期待できます。

こんな思いから、市では、独自に選考・研修を行った人を教師として派遣する認定ＮＰＯ法人「Teach For Japan（ＴＦＪ）」と連携し、情熱ある人材を学校現場に受け入れています。教員の経験は短くとも、それぞれの熱意と経験・能力を生かして活躍しています。

これからも、さまざまな経験や能力を持った人たちが学校教育に参画し、子どもたちに魅力的な教育活動を届けることができるよう、取り組んでいきます。

【教育長・岩岡覓人】

TFJの教師の皆さん（TFJ提供）

【第２弾】
3/31まで延長！

市立小・中学校で、社会に開かれた学校教育を実現するため、皆さんからの寄附をお待ちしています。

詳細・お申し込みはウェブか、ふるさと寄附金担当（☎61-3845）へ

◀鎌倉市教育委員会noteでは、教育や図書館、文化財などのトピックスを発信中

3/1㊋オープン

鎌倉殿の13人

大河ドラマ館

☎39-5306（3/1から）

今年の大河ドラマ「鎌倉殿の13人」の放送に合わせて、その舞台である鎌倉市に、大河ドラマの世界観が楽しめる「鎌倉殿の13人 大河ドラマ館」（鶴岡八幡宮境内・鎌倉文華館鶴岡ミュージアム内）が開館します（来年1月9日まで）。

【展示内容】

▼ドラマ紹介…作品概要、脚本家コメントなど
▼ジオラマ…幕府の中枢を再現
▼大型造作…幕府の一角を再現。記念撮影可
▼体感展示…ドラマの雄大な背景映像を大型壁面に投影
▼衣装・小道具展示
▼シアター映像…撮影・制作の裏側などのオリジナル映像
▼ドラマの登場人物相関図・出演者のサイン展示

【入場券の販売】

入場は定員制。入場券は、当日同館窓口で購入できるほか、オンラインで日時を指定したものを購入することもできます。また、館外チケット販売場所（鎌倉市観光協会・鎌倉市観光総合案内所など）で購入した入場券をお持ちの人は、オンラインで入場日時の指定手続きができます。

開館時間…9:30～17:00（入館は16:30まで）※
休館日…無休※
入場料…1,000円（小・中学生500円）
※展示替え・鶴岡八幡宮の祭事などで変更の場合あり

ゆかりの地を巡るガイドツアー

鎌倉ガイド協会が北条義時などのゆかりの地をご案内します。頼朝コース・義時コースなど、所要２時間。

とき…土・日曜日、祝日（雨天決行。荒天中止）
①10:30から　②13:30から
参加費…500円（中学生以下は無料・保護者同伴）

①②の15分前から大河ドラマ館で受け付け。先着順（定員になり次第、受け付け終了）

鎌倉国宝館　☎22局0753

特別展 3/27㊐まで

ひな人形 ～みやびのうつろひ

鎌倉国宝館には、江戸時代に制作された作品を中心に、数多くのひな人形・ひな道具が収蔵されています。

その多くは鎌倉や近隣の所蔵者から寄贈や寄託されたもので、全国でも屈指のコレクションとして知られています。

江戸時代の享保年間に大流行した能面のような顔立ちの享保びなや、ひな人形の古い形式とされる立ちびな、小さな芥子びな、五人ばやしや御所人形、精巧に細工されたミニチュアの調度品など、その種類も実に多彩です。

本展は、桃の節句に合わせて、それらを一堂に公開する、年に一度の展覧会です。みやびな春の訪れを告げるひな人形の世界を、ご堪能ください。

「五人囃子のうち」・個人蔵

開館時間…9:00～16:30（入館は16:00まで）
休館日…月曜日（3/21は開館）、3/22㊋
観覧料…400円（市内の小・中学生と65歳以上は無料）

鎌倉歴史文化交流館　☎73-8501

企画展 3/26㊏まで

北条氏展 vol.1
伊豆から鎌倉へ～北条氏の軌跡をたどる

開館時間…10:00～16:00（入館は15:30まで）
休館日…日曜日、祝日
観覧料…300円（市内の小・中学生と65歳以上は無料）

３館を巡ろう

大河ドラマ館の入館時に配布するパンフレットの提示で、鎌倉国宝館と鎌倉歴史文化交流館が無料で観覧できます（各館１回限り。来年3/31まで）。

3月の市民相談窓口

予 要予約（随時）　予 要予約（１週間前から受け付け。受付日が祝・休日に当たる場合は、その前開庁日から予約可）

就職・労働

労働相談 予	8・24日：市役所 13:30～16:00	☎61局3853 商工課
メール労働相談	市ホームページで左記のタイトルを検索	
働く人のメンタルヘルス相談 予	28日：市役所 13:30～16:30	
就職支援相談 予	16日：市役所 13:30～16:00	
経営相談 予	24日：市役所　9:00～17:00 商工課 ☎23-3000（内線2355）	
高年齢者就労相談（主に55歳から） 予	月～金：市役所　9:30～16:00 セカンドライフかまくら☎55-5520	

行政・法律

行政相談	今月はありません	☎61局3864 くらしと福祉の相談窓口
法律相談 予	4・8・11・18・22・25日：市役所※ 9:00～16:00 1・15日：市役所※ 17:30～20:00 2日：深沢支所 9日：大船支所 16日：腰越支所 23日：玉縄支所 10:00～16:00	
税務相談 予	1・9日：市役所※ 9:00～16:00	
司法書士相談 予	15日：市役所※13:00～16:00	
行政書士相談 予	23日：市役所※13:00～16:00	

子ども・家庭

こどもと家庭の相談室（虐待の通告も）	月～金、12日：市役所 8:30～17:00 こども相談課 ☎23-0630（相談専用）
ひとり親家庭の相談	月～金：市役所 8:30～17:00 12日：市役所 9:00～17:00 こども相談課 ☎61-3897
教育相談	月～金：9:00～17:00 教育センター ☎24-3495・3386（相談専用）
いじめ相談ダイヤル	月～金：9:00～17:00 （8・22日は18:00まで） 教育センター ☎24-5235（相談専用）

土地・建物

建築等の紛争に係る相談 予	7・14・28日：市役所※ 9:00～16:00	☎61局3864 くらしと福祉の相談窓口
不動産相談 予	10日：市役所※ 14:00～16:00	
マンション管理相談 予	3日：市役所※ 13:00～16:00	
窓口耐震相談	今月はありません ※対象は昭和56年５月以前建築の木造住宅 建築指導課 ☎61-3586	

消費生活

消費生活相談	月～金：市役所 9:30～16:00 消費生活センター ☎24-0077

福祉

成年後見専門相談 予	23日：9:00～12:00 成年後見センター ☎38-8003
障害福祉相談（いずれも面談は予）	月～金：8:30～17:30 ラファエル会鎌倉地域支援室☎55-8878
	月～金：9:00～17:00 キャロットサポートセンター☎25-3939 （つながらない場合は☎23-5235）
	月～金：9:30～17:00 ※対象は主に精神障害のある人 地域生活サポートセンターとらいむ ☎61-3205
障害者就労相談 予	月～金、12・26日：9:30～17:00 障害者二千人雇用センター☎53-9203
生活困窮相談 予	月～金：8:30～17:00 インクル相談室鎌倉 ☎46-2119
ひきこもり等相談 予	月～金：市役所 9:00～17:00 生活福祉課 ☎61-2319
	7日：市役所 13:00～17:00 県立青少年センター ☎070-4552-9838

人権・女性

人権相談 予	1・15日：市役所 13:00～16:00 地域共生課 ☎61-3870
女性相談（面談は予）	月～金：市役所 10:00～13:00・14:00～16:30 地域共生課 ☎23-9311（相談専用）
女性のための法律相談 予	17日：市役所※ 9:30～16:30 くらしと福祉の相談窓口 ☎61-3864

場所に※がついている相談は原則面談ですが、電話でも応じます。

どこに相談していいか分からない場合は、くらしと福祉の相談窓口（☎61-3864）へ

川喜多映画記念館　☎23-2500

企画展　追悼・山内静夫（やまのうち）　松竹大船撮影所物語　3/18㊎～6/12㊐

上映

■次世代シネマセレクション
チケットは、3/1から同館で販売

映画タイトル	とき（３月）	
泣く子はいねぇが	26㊏・27㊐	10:30・14:00

※26日14:00の回上映後に、監督によるアフタートークあり

■企画展関連上映
チケットは、3/12から同館で販売

映画タイトル	とき（４月）	
早春	5㊋・10㊐	10:30
	6㊌・8㊎	14:00
	9㊏【特別上映▶】	13:30
秋日和	8㊎・9㊏	10:30
	5㊋・7㊍・10㊐	14:00
青春残酷物語	19㊋	10:30
	20㊌・22㊎・24㊐	14:00
夜叉ヶ池（やしゃがいけ）	24㊐	10:30
	19㊋・21㊍・23㊏	14:00

「早春」　©1956/2017 松竹株式会社

特別上映
上映＋トークイベント
「映画に吹く里見弴（とん）と鎌倉の風」
ゲスト…宮本明子さん
（同志社女子大学）
料金（展示観覧料含む）…
1,600円（小・中学生800円）

別邸の一般公開
4/2㊏・3㊐に、旧川喜多邸別邸（旧和辻邸）を無料公開します。

開館時間…9:00～17:00（入館は16:30まで）
休館日…月曜日（3/21は開館）、3/15㊋～17㊍、3/22㊋
展示観覧料…200円（市内の小・中学生と65歳以上は無料）
映画鑑賞料金（展示観覧料含む）…1,000円（小・中学生500円）

鏑木清方記念美術館　☎23局6405

企画展
3/4㊎▼4/10㊐

春、うらら。～清方の風景とスケッチ

人物を描くとき、人の姿形（すがたかたち）より、人物から感じられる季節感を大切にした鏑木清方（かぶらききよかた）。その繊細で豊かな季節の表現を支えたのは、若い頃から晩年まで、日常的に続けた植物や風景の写生です。自然を写生することで、色彩や形の美を感じ取り、学び取って、自然の美と人物の美が呼応する作品へと昇華させました。

本展では、「嫁ぐ人」や「しだれ桜」（写真）など、春の情趣豊かな作品を、鎌倉、箱根、大磯などの風景や草花のスケッチとともに紹介します。

「しだれ桜」大正3年（1914）頃・同館蔵

小学生～高校生　子ども参加プログラム
各回先着6人。3/1以降に電話で予約を。
❶ 絵絹（えぎぬ）に日本画材で描いてみよう！
3/26㊏・27㊐　9:30～11:30　参加費1,300円
❷ 木版画の多色摺（す）りに挑戦しよう！※同伴者1人参加可
4/2㊏・3㊐　9:30～11:30　参加費800円

開館時間…9:00～17:00（入館は16:30まで）
休館日…月曜日（3/21は開館）、3/22㊋
観覧料…200円　（市内の小・中学生と65歳以上は無料）
3/26㊏～4/3㊐は、小・中学生と同伴者は、観覧料が無料です。

寄稿しませんか

広報かまくらの連載
「まちのスケッチ」

本紙の連載「まちのスケッチ」を執筆する市民通信員を募集します。５人。

対象…記名・顔写真入りで寄稿できる市内在住の18歳以上の人
任期…依頼日～来年３月末日
内容…身近な地域の話題（400字程度）を１本提出
謝礼…4,000円（予定）
申し込み…「応募動機」（400字程度・書式自由）に、住所・氏名（ふりがな）・電話番号・年代を添えて、4/8までにＥメールで**広報課**（E koho@city.kamakura.kanagawa.jp、☎61-3867）へ

※応募多数の場合は、居住地域・年代などを考慮して選考の上、４月中に結果を通知します

文化施設の観覧料を改定
―― ４月から市民は無料に※ ――

「公の施設における使用料等の算定基準」に基づき、４月１日から、次の文化施設の観覧料の一部を改めます（改定部分のみ掲載）。

❶ 鎌倉国宝館
一般（カッコ内は20人以上の団体。以下同）…400円（300円）、小・中学生…150円（100円）
ただし、特別展示会はその都度定める。
市内在住の人は、観覧料（特別展示会を含む）無料。

❷ 鎌倉歴史文化交流館
一般…400円（300円）、小・中学生…150円（100円）
市内在住の人は、観覧料無料。

❸ 鏑木清方記念美術館
企画展＝一般…300円（210円）、小・中学生…150円（100円）
特別展＝一般…450円（310円）、小・中学生…220円（150円）
市内在住の人は、企画展・特別展ともに観覧料無料。

❹ 鎌倉文学館
市内在住の人は、常設展示・特別展ともに観覧料無料。

❺ 川喜多映画記念館
市内在住の人は、企画展・特別展ともに観覧料無料（映画鑑賞・トークイベントなどは対象外）。

◆

※一部対象外あり。入館時に住所確認のため、本人確認書類の提示が必要

問❶＝☎22局0753
❷＝☎73局8501
❸～❺＝☎61局3872
（文化課）

教養センター「春の講座」

☎32-1221

3/1～10に同センターに申し込みを。詳しい募集案内は、高齢者いきいき課(本庁舎1階)・鎌倉市社会福祉協議会(HPでも案内)・老人福祉センター・支所などで場記載のないものは教養センター(自家用車での来所はご遠慮を)対市内在住の60歳以上で全回出席できる人。抽選。

【一般教養講座・春期分】

日全8回出席する講座(いずれも㊊)時午前の部(9:30～11:30)か午後の部(13:30～15:30)を選択定各部50人¥資料代300円

▶4/11 鎌倉の近代和風建築　▶4/18 鎌倉殿と仏師・仏像　▶4/25 北条義時と女性たち　▶5/9 鏑木清方の芸術～日本画の魅力をご紹介　▶5/16 益子焼ができるまで～益子の魅力　▶5/23 深海生物について～航海調査等の深海研究　▶6/6 文学にみる源実朝　▶6/13 フレイルを理解する～健康な未来を目指して

【専門講座・春期分】

❶～❻のいずれか1つを選択。

❶男の料理教室～入門日4/6～7/6の㊌全10回時10:00～13:00場福祉センター定12人¥材料費1万円
❷漢文に親しむ～名句・名言とその背景日4/7～7/14の㊍全10回時13:30～15:30定50人¥資料代200円
❸芭蕉の『おくのほそ道』を読む日4/13～7/13の㊌全8回時13:30～15:30定50人¥教材費1000円
❹鎌倉雑学あれこれ～視点をかえて鎌倉を楽しむ日4/14～7/28の㊍全8回時9:30～11:30定40人¥資料代200円
❺鉛筆デッサン入門日5/10～7/19の㊋全8回時9:30～11:30定12人¥材料費2000円
❻名画で読み解くギリシャ・ローマ神話Ⅰ～宇宙の誕生と神々の世界日5/10～7/12の㊋全10回時9:30～11:30定50人¥資料代200円

【健康づくり講座・春期分】

❶～❸のいずれか1つを選択。

❶健康フラダンス日4/5～7/19の㊋全8回時13:30～15:00定8人
❷コーディネーション運動～脳と体の動きをつなげる運動日4/6～6/1の㊌全8回時13:30～15:00定8人
❸筋力アップ体操～今からでも遅くない！日4/21～7/7の㊍全8回時10:00～11:30定8人

【年間講座】

❶～❹のいずれか1つを選択。

❶フィリピン語を学ぼう！～Mabuhay！日4/7～来年3/16の㊍全21回時9:30～11:30定18人¥資料代500円
❷『源氏物語』を読み解く～女君の生き方を中心に・その2日4/8～来年3/24の㊎全20回時13:30～15:30定50人¥資料代200円
❸東海道を落語で巡る～東海道五十七次を問題集と落語で解説します日4/15～来年3/17の㊎全20回時9:30～11:30定50人¥教材費1500円
❹芥川龍之介生誕130年～1年で学ぶ文学日4/19～来年3/7の㊋全16回時13:30～15:30定50人¥資料代200円

自治会・町内会の会長・役員を表彰

地域のつながり課（内線２５８２）

市内には181の自治会・町内会があり、市や関係団体と協力し、地域の特性を生かした福祉活動や防災・防犯活動、環境整備などに取り組んでいます。市は毎年、自治会・町内会の育成と地域に尽くした会長と役員を表彰しており、今年度は1月25日に表彰式を行いました（敬称略）。

■会長表彰者

通算10年以上（70歳以上は8年以上）の在職者か、通算5年以上の退任者

大久保義隆（二階堂親和会）
齋藤良成（由比ガ浜中央自治会）
松山健二（長谷自治会）
高井久雄（山崎町内会）
織戸武司（岩瀬町内会）
中山常雄（富士見町町内会）
山根正博（谷之前自治会）

■役員表彰者

通算15年以上（70歳以上は13年以上）の在職者か通算10年以上（70歳以上は8年以上）の退任者

岩澤勝昭（極楽寺自栄会）
三橋常泰（長谷仲町町内会）
漆原　晃（常盤町内会）
梅澤德夫（台町内会）
長瀬俊一（大船仲通町内会）
望月晶夫（山ノ内下町下町内会）

平和推進事業　映画『めぐみへの誓い』上映&監督トーク

文化課☎61-3872

拉致で引き裂かれた家族の運命を描いた映画です。野伏翔監督のトークも予定。定員43人。

とき…3/21㊊㊗　13:30から
ところ…川喜多映画記念館

申e-kanagawa電子申請か電話で同課へ。中高生の申し込み受付中。一般は3/1から

3/1～7　春季火災予防運動
防火・防災対策をしましょう！

予防課☎44-0963

■高齢者見守り登録者宅の防火診断…コロナ禍のため、訪問して確認することができません。それぞれで以下を確認してください

□寝たばこは絶対にしない、させない
□ストーブの周りに燃えやすいものを置かない
□こんろを使うときは、火のそばを離れない
□コンセントはほこりを清掃し、不必要なプラグは抜く
□ストーブやこんろなどは、安全装置付きの機器を使用する
□住宅用火災警報器を点検し、10年を目安に交換する
□部屋を整理整頓し、寝具・衣類・カーテンは防炎品を使用する
□消火器などを設置し、使用法を確認しておく
□避難経路と避難方法を常に確保し、備えておく

■住宅用火災警報器のご案内…3/3㊍　9:30～11:00　市役所本庁舎正面玄関付近

■立ち入り検査とパトロールの実施…消防本部では、危険物施設や駅舎、営業用バスへの立ち入り検査と、山火事予防の山林パトロール（4/30までの土・日曜日、祝日）を行う予定です

3/1～7　建築物防災週間
安全性を確認しましょう！

建築指導課☎61-3596

火災、地震、がけ崩れなどによる建築物の被害を防止するには、適切な維持管理が大切です。所有する建築物などの安全性を再確認してください。

建築物の耐震化や危険なブロック塀の解体などは、補助制度をご活用ください。

令和４年度版「生涯学習ガイドブック」掲載団体を募集

鎌倉生涯学習センター☎25-2030

掲載を希望する団体は3/31までに申請を。用紙は前回申請書を提出した施設から入手してください。新規に掲載を希望する団体は学習センターへお問い合わせを。

＊営利・政治・宗教団体、会員の募集をしていない団体は掲載できません

インフォメーション INFORMATION

日日程 時間 場場所 対対象 定定員 ¥費用（記載のないものは無料） 子ども・子育てに関する催し 名氏名（ふりがな） 齢年齢 ☎電話番号 FAXファクス番号 EEメール HPホームページ はがき 往往復はがき 申申し込み（特に記載のないものは不要。申込時は「催し名・住所・名・☎」を明記。先着・抽選の催しの申込開始は、記載がない限り3/1㊋から）

講座・教室・展示

二階堂村切図ほか古絵図等の展示

中央図書館☎25－2611
日3/1㊋～31㊍ 9:30～18:00（㊍㊎は19:00まで）場同館

かまくらシニア健康大学「禅僧が教える心と身体の正しい休め方」

申市民健康課☎61－3977
コロナ禍で疲れた心身を癒やす方法を学ぶ日3/17㊍ 13:30～15:00場深沢学習センター対市内在住の65歳以上定先着50人

鎌倉スマイルフードプロジェクト

生活福祉課☎61－3958
生活に困窮している人に食料パックや生活用品を配布。就労・生活相談も日3/19㊏ 13:00～16:00場市役所講堂（第3分庁舎）対市内在住の人

就労相談会を開催します！

商工課☎61－3853
就職活動の悩みや、応募書類の作成などの相談に応じる日3/29㊋ 10:00～16:00場商工課（本庁舎1階）対市内在住の人

あなたの街の労働相談会

商工課☎61－3853
職場での困り事などの相談会。秘密厳守日3/4㊎ 10:00～16:00場市役所ロビー

サテライト蔵と現代美術展ー鎌倉ー

蔵と現代美術展実行委員会☎24－1596
小学生以下は保護者同伴日3/24㊍～27㊐ 10:00～17:00（最終日は15:00まで）場旧川喜多邸別邸（旧和辻邸）

晃陽片野玄貞と田辺松坡

中央図書館☎25－2611
講演会日4/10㊐ 13:30～15:30場鎌倉婦人子供会館定先着40人¥500円申Echulib@city.kamakura.kanagawa.jp

家族介護教室

申❶は地域包括支援センター鎌倉静養館☎23－9110（募集中）、❷は地域包括支援センター聖テレジア第2☎38－6612
【❶早すぎない生前整理～整理のプロから学ぶ】日3/9㊌ 14:00～16:00場鎌倉生涯学習センター対市内在住・在勤の人定先着30人
【❷認知症のある人の世界をのぞいてみたら】認知症について学び、心構えや接し方を身に付ける日3/24㊍ 13:30～15:00場ミュリエル対市内の人定先着10人

手話講習会（入門・基礎編）

申障害福祉課☎61－3975
日4/14～来年3/2の㊍全40回 13:30～15:30場鎌倉生涯学習センターほか対市内在住の15歳以上（中学生を除く）定先着15人¥3300円（テキスト代）

高齢者の栄養について

申名越やすらぎセンター☎25－1188
健康保持やフレイル予防のための食生活を学ぶ日3/23㊌ 14:00～15:30場同センター対市内在住の60歳以上定先着16人

里山一日体験

申（募集中）山崎・谷戸の会☎47－1164
日3/9㊌じゃがいもの植え付け、早春の植物の観察、13㊐雑木林の除間伐、23㊌春の野鳥観察、27㊐斧（おの）で薪（まき）割り 9:30～12:00場鎌倉中央公園

市公園協会の催し

同協会☎45－2750
申❶・❷は☎、❸・❹はEinfo@kamakura-park.com（❸は3/20、❹は4/8まで）
【❶早春の動植物～ノウサギの食痕を探そう】自然観察会日3/20㊐ 13:30～15:30場浄明寺緑地定先着20人
【❷ミニ園芸教室】日3/12㊏アネモネの花のはなし、13㊐野菜の土づくりを考える（まとめ）、21㊊㊗鉢植ツバキの植替、26㊏中央公園の植物めぐり、27㊐夏どりニンジンをつくろう 10:30～12:00場鎌倉中央公園定各先着20人
【❸公園サポーター養成講座～木を知って木を育てる剪定（せんてい）講座】日4/15～11/4の㊎全8回 10:00～12:00場鎌倉中央公園ほか対市内の人定抽選20人
【❹公園サポーター養成講座～雑草と育てる土づくり畑づくり】日4/22～11/25の㊎全8回 10:00～14:30場鎌倉中央公園対市内の人定抽選20人

鎌倉リサイクル推進会議の催し

申（3/15から）同会議☎32－9094
場笛田リサイクルセンター
【リメイクソーイング】日4/1㊎・6㊌・14㊍・19㊋ 10:00～12:00（1・14日は13:30～15:30）¥500円定各先着10人
【手持ち布でトートリュック】日4/8・15・22の㊎全3回 10:00～12:00¥1800円定先着10人
【はぎれでパッチワーク】日4/12・26の㊋ 10:00～12:00¥500円定各先着10人
【端布でつるし飾り】日4/13・20の㊌全2回 10:00～12:00¥1000円定先着12人
【手軽に裂き織り】日4/21㊍ 10:00～12:00¥850～1000円定先着10人
【和布の柄を生かす手仕事】日4/27㊌ 10:00～12:00¥500円定先着10人

シニア向け健康教室

（募集中）申鎌倉インターナショナルスポーツクラブ☎55－9091
日3/9・23の㊌ 10:30～11:30場みんなの鳩サブレースタジアム対市内の65歳以上定各先着20人

神奈川県・市町村保健師合同就職説明会（オンライン）

市民健康課☎61－3945
令和4年度の採用情報を提供日3/17㊍ 14:00～16:00対県内で就業希望の保健師・看護学生申e-kanagawa電子申請（3/10まで）

スポーツ施設

鎌倉体育館の催し

申（募集中）同体育館☎24－3553
【自体重を使った簡単筋トレ教室】日3/7・14・21の㊊全3回 11:15～12:00定先着15人対高校生以上¥1回300円

鎌倉武道館の催し

申（募集中）同武道館☎46－8010
【自体重を使った簡単筋トレ教室】日3/3～31の㊍全5回 11:00～12:00定先着15人対高校生以上¥1回500円

大船体育館の催し

申（3/17から）同体育館☎47－1862
【はじめよう高齢者無料ストレッチ＆筋トレ】高齢者や療養者向け日4/1～22の㊎全4回、4/5～26の㊋全4回 11:10～11:40定各先着6人

市民情報伝言板

今号に掲載依頼があった催しは、全て掲載しています

親子で楽しむ参加型ワークショップ＆講座

（募集中）申ヒッポファミリークラブ☎0120－557－761
多言語と国際交流を楽しむ日場3/3㊍玉縄学習センター、13㊐鎌倉婦人子供会館 10:00～11:30（13日は12:00まで）定各先着10組（中学生以下は保護者同伴。13日のみ先着10人で0～6歳の託児あり。要予約）

植木リトゥル・エコー・アンサンブル定期演奏会

同会・勝田☎24－2272
日3/5㊏ 13:00～15:30場鎌倉芸術館

世界腎臓デー in 鎌倉

湘南鎌倉総合病院☎46－1717
医療講演会日3/11㊎ 13:00～15:30場鎌倉芸術館

大船ブリッジセンターの催し

申同事務局☎48－2286
10:00～12:00定各先着20人
【ミニブリッジ（トランプゲーム）体験教室】日3/17・24の㊍全2回
【ミニブリッジ（トランプゲーム）講習会】小学1年生以下は保護者同伴日4/7～5/12の㊍全5回¥4500円

スマホの使い方サロン

申The 和み Space Connected・深町☎080－1591－5004
日3/17～4/25の㊍㊊全4回（途中参加可） 13:00～15:00場山ノ内公会堂定各先着15人¥1回1500円

湘南鎌倉フィル管弦楽団～身体にいい音楽会

癒しの医療を考える会☎050－6868－9986
医療講演も。未就学児不可日3/19㊏ 14:00～16:00場鎌倉芸術館¥3500円申同会HP（販売中）

スプリングコンサート with青島広志先生

鎌倉ジュニアオーケストラ事務局☎080－5512－6137
未就学児は保護者同伴日3/24㊍ 18:00～20:00場鎌倉芸術館申同事務局HP

グラスリッツェン作品展

伊藤啓子グラスリッツェン展☎47－0147
日3/25㊎～28㊊ 10:00～17:00（初日は13:00から、最終日は16:00まで）場鎌倉芸術館

寺原聖山個展「従心」

同実行委員会☎74－0465
日3/29㊋～4/3㊐ 10:00～16:00場海蔵寺

腰越着つけ教室

申服飾文化研究会☎045－252－2312
日4/6～来年3/29の㊌全24回 9:45～11:45場腰越学習センターほか対18歳以上の女性定先着20人¥月額1500円

横浜金沢交響楽団定期演奏会

同団☎090－2486－7208
未就学児不可日4/10㊐ 14:00～16:00場鎌倉芸術館¥1000円申チケットぴあ（販売中）

初心者水泳教室

鎌倉水泳協会・中野☎44－4220
日4/7～6/16の㊍全11回（3/31にオリエンテーションあり） 9:30～10:30場こもれび山崎温水プール対市内在住の人定先着10人¥1万8000円申FAX95－8720（齢・Eも）

やってみようよ、太極拳！

申鎌倉市太極拳協会・柳川☎32－6304
日4/7～28の㊍全4回 13:15～15:15場腰越学習センター定先着15人

春の施設公開は中止

都市景観課☎61-3477
新型コロナウイルス対策のため、旧華頂宮邸（かちょうのみや）と扇湖山荘（せんこ）の春の施設公開を中止します。

新型コロナウイルス

掲載情報は 2/21 時点のものです。最新情報は市ホームページ「新型コロナウイルス」の各サイトや市公式 SNS で。

対策特設サイト▶

まん延防止等重点措置が適用されています！

総合防災課…内線2627

正しく使おう！休憩室や更衣室でも油断は禁物

こまめにしよう、手洗い・手指消毒

密を避けよう！換気も忘れずに

重症化リスクの高い人への感染防止が重要です！

発熱・咳・喉の痛み…もしかして 感染したかも？

かかりつけ医がいる	かかりつけ医へ、まず電話
かかりつけ医がいない、かかりつけ医で受診できない	県専用ダイヤルへ▼（医療機関の案内）

県新型コロナウイルス感染症専用ダイヤル　24時間・無休
☎0570-056774（ゼロコロナなし）
☎045-285-0536（IP電話）

ワクチン接種

予約・変更問い合わせ

鎌倉市新型コロナウイルスワクチン接種コールセンター　9:00～17:00（土・日・祝も）
☎0570-011228

１・２・３回目の接種を実施中です。日程・会場などは市ホームページを。
ワクチン接種は強制ではありません。接種はご自身の判断で。また、接種の有無で差別的な扱いをすることがないよう、お願いします。

追加（３回目）接種

対象　２回目接種から６カ月経過した 18 歳以上の人

接種券が届いた人は、**２回目接種から６カ月経過していれば、接種できる**ようになりました。

２月上旬までに接種券が送付された 65 歳以上の人…接種日時・会場（原則２回目接種時と同じワクチンを扱う会場）を指定してありますが、ご自身で予約変更して前倒し接種できます。日時・会場・ワクチンの変更や接種の辞退は、LINE、ウェブかコールセンターで手続きしてください

２月中旬以降に接種券が送付された人…接種日時・会場を指定していません。LINE、ウェブかコールセンターで予約してください

接種券発送スケジュール

２回目接種（昨年）	接種券の発送
8/16～22に接種した人	2/22㈫に発送
8/23～9/1に接種した人	3/1㈫に発送
以降1週間区切りで対象に	毎週㈫に発送

２回目接種後に本市に転入した人

追加（３回目）接種券発行の申請が必要です。
申請書は市民課（本庁舎１階）、支所か市ホームページで入手を。

追加（３回目）接種のワクチン

供給量の関係から、武田／モデルナ社製の予約が取りやすくなっています

ファイザー社製と武田／モデルナ社製から選べ、１・２回目と異なる種類のワクチンを接種することもできます。
武田／モデルナ社製ワクチンの接種は１・２回目接種で用いた量の**半量**であるため、２回目接種後と比較して発熱や疲労などの接種後の症状が少ないと報告されています。

小児接種（５～11 歳）

３月以降、小児のための集団接種会場を開設します。使用ワクチンはファイザー社製の小児用ワクチンで、接種する有効成分の量は12歳以上の接種量の３分の１となります（３週間空けて２回接種）。
小児接種に努力義務はありませんので、接種券に同封のお知らせなどで効果・安全性などをよく確認の上、接種するかどうかのご判断を。
接種券の発送予定など、詳細は市ホームページでお知らせします。

接種会場

接種券でファイザー社製ワクチンの会場が日時指定されている人でも、コールセンターで武田／モデルナ社製の会場へ変更できます。

駐車場あり　駐輪場あり　エレベーターあり　全会場に車いす用トイレあり。介護タクシー（前日までに要予約）・一般タクシーの利用可

ワクチン	接種会場	開設曜日・時間	備考
ファイザー社製	市役所（本庁舎）	㈯ 14:00～18:00	3/19・20・27は開設しません
		㈰ 9:00～13:00、14:00～18:00	
	福祉センター	㈭ 9:00～13:00、14:00～18:00	3/19・20・26・27も開設します
	腰越行政センター	㈯ 14:00～18:00	
		㈰ 9:00～13:00、14:00～18:00	
	三菱電機大船体育館	㈭ 9:00～13:00、14:00～18:00	
		㈯ 14:00～18:00	
	湘南記念病院	㈪～㈯（祝日を除く）13:30～15:30 ※2/28までは16:00まで	駐車場▶有料
	鎌倉武道館（柔道場）	㈬・㈯ 14:00～18:00	室内履きのご持参を 3/5は開設しません
		㈭・㈰ 9:00～13:00、14:00～18:00	
武田／モデルナ社製	鎌倉武道館（多目的室）	㈬・㈭・㈯ 14:00～18:00	駐車場▶山崎浄化センター 駐輪場▶鎌倉武道館
		㈰ 9:00～13:00、14:00～18:00	
	三菱電機大船体育館（3月から）	㈬ 14:00～18:00	
		㈰ 9:00～13:00、14:00～18:00	

帰宅後の体調異変　かかりつけ医か県のコールセンターへ▼

県新型コロナワクチン副反応等相談コールセンター　24時間・無休
☎045-285-0719
FAX 045-900-0356

●副反応や健康被害救済制度については、市ホームページを

生活支援

詳細は上記の「対策特設サイト」から「生活の安定のために」をご覧ください

生活困窮者自立支援金

生活福祉課…内線 2357

対象は、特例貸付（緊急小口資金など）での総合支援資金の再貸付などが終了した世帯。申請は3/31まで。

子育て世帯への臨時特別給付金

児童１人につき10万円

こども相談課 ☎61-3896

！離婚など（協議中含む）のために、令和４年2/28時点で給付金の対象となる児童を養育しているものの、給付金を受け取っていない人も対象となりました（所得制限あり）。該当する人は申請を。

１世帯10万円　非課税世帯などへ臨時特別給付金

臨時特別給付金コールセンター☎ 61-3855

令和３年度非課税世帯　対象の世帯には、世帯主宛てに確認書を送付しました。記載された期限までに返送してください。

家計急変世帯　対象は、市に住民登録があり（申請日時点）、コロナ禍の影響で昨年１月以降の収入が減少し、非課税相当となった世帯。収入の減少が分かる資料などを添付し、9/30までに申請してください。

いずれも書類審査後、３週間程度で振り込みます。