



# 広報かまくら

まちの文化財を、  
後世へ伝えるために

直して、活かしていく。

鎌倉は文化財の宝庫です。豊かな文化遺産が、私たちの生活に味わいや深みを与えてくれます。保存・修理を行いながら、市は、かけがえのない歴史や文化の姿形を、ていねいに後世に伝えていきます。

**SUSTAINABLE DEVELOPMENT GOALS** 鎌倉市は持続可能な開発目標 (SDGs) の達成に向けた取り組みを推進しています。

文化財課 ☎61-3857 詳細は2・3面へ

## 謹んで新春のお慶びを申し上げます。

まちようやく活気が戻り、地域のお祭りやイベントが盛んに開催されるようになったことに、心から喜びを感じております。

本紙で取り上げているとおり、鎌倉に存在する数多くの文化財は、豊かな自然環境と共に先人たちの不断の努力によって大切に守り育てられてきました。

これらは鎌倉のまちの個性となり、文化を育むなど、まちに新たな価値、鎌倉らしさを創造してきました。

この鎌倉らしさを継承し、次世代へと伝えていくことは今を生きる私たちの役割だと考えています。

本年も『世界に誇れる持続可能なまち鎌倉』の創造に向けて一層の努力を重ねて参りますので、変わらぬご理解とご協力を賜りますよう、お願い申し上げます。 鎌倉市長 松尾 崇





### 鎌倉国宝館

彫刻・絵画・工芸・書跡・古文書などの文化財で代表的な名品を保護・展示している博物館です。由緒ある文化財を災害から保護し、また人々が見学できるように昭和3年に開館しました。随時、企画展・イベントなどを開催(9面参照)。

■月曜日休館、☎22-0753



### 鎌倉歴史文化交流館

鎌倉の出土品をメインに、原始・古代から近現代に至る鎌倉の歴史を紹介しています。ジオラマや、3DCGなどの最新技術を活用した映像展示も楽しめます。随時、講座やワークショップなどを開催(9面参照)。

■日曜・祝日休館、☎73-8501



大町釈迦堂口遺跡にある地藏やぐら(現在非公開)

### 今後公開予定の史跡

大町釈迦堂口遺跡は、崩落対策工事などが完了したため、現在史跡内の危険木伐採などの環境整備を行っており、令和6年度以降の公開を目指しています。

### 1/26は文化財防火デー

#### 文化財を火災から守りましょう

予防課☎44-0963

昭和24年1月26日に法隆寺金堂の壁画が焼失したことをきっかけに、この日が「文化財防火デー」に定められました。日頃から社寺周辺での喫煙やたき火はご遠慮を。

1/23～29…文化財保有社寺に、火災予防の立ち入り検査などを実施

#### ■消防訓練を実施

1/26(金) …長勝寺

10:00～11:00

※小雨決行、荒天中止

建長寺での訓練(昨年)



### 発掘調査速報展

毎年、その前年度に市内で行われた発掘調査で出土した資料や調査中の写真を展示し、学芸員の解説も行っています(鎌倉歴史文化交流館)。



### 遺跡調査研究発表会

NPO法人鎌倉考古学研究所と、教育委員会の共催で年1回行います。昨年(第31回)は8月19日に、若宮大路周辺や大倉幕府周辺遺跡群、小町大路東遺跡の調査発表と、中世鎌倉の漆芸技術についての講演を行いました。



本市の遺跡調査結果の一部は毎年『鎌倉の埋蔵文化財』にまとめています。文化財課(第4分庁舎)などで配布しているほか、図書館や市のホームページでも見ることができます(右)。また、奈良文化財研究所のホームページ「全国遺跡報告総覧」でもご覧になれます。



【鎌倉の埋蔵文化財】



活かす

修復された文化財を通して  
いまの私たちが、  
どんな歴史や文化の  
積み重ねの上で  
生活しているのか、  
見えてきます



### 出前授業

文化財課の職員が市内の小・中学校に出向き、市内の遺跡から実際に発掘された出土品で「見る・触れる・感じる」をテーマに授業を行います。出土品に触れて、実際にそれを使っていた鎌倉時代の人々に思いを巡らせます。

### 発掘調査の成果をCGで鮮やかに再現

永福寺跡や法華堂跡(北条義時墓)では、発掘調査で明らかになった規模や構造を踏まえ、CG(コンピューターグラフィック)技術により当時の建物などを想定復元しました。鎌倉歴史文化交流館のほか、現地でも見ることができ、建物の高さや奥行きが体感できます。

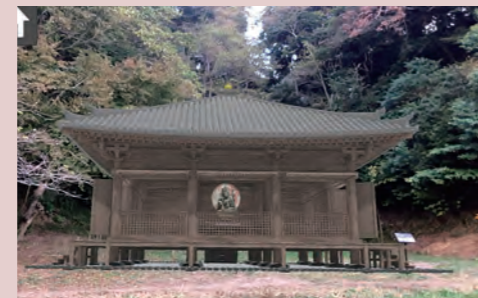

復元想定図はいずれも湘南工科大学・長澤研究室提供

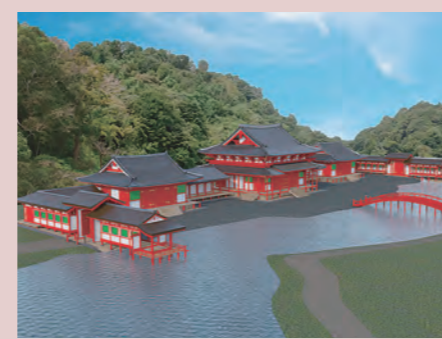

永福寺復元想定図

北条義時法華堂復元想定図  
仏像:如意輪観世音菩薩像(西御門 来迎寺蔵)

武士をはじめ商人や職人など多くの人々が生活していた約800年前の鎌倉が、今も地中を含めて至るところに残っています。まちの成り立ちや当時の暮らしぶりを実感していただけるよう、文化財の保存・修理や、出土品などの発掘調査結果の公開など、保存と活用に向けた取り組みを日々進めています。

文化財課☎61-3857

【光明寺 YouTube】



令和の大改修  
ダイジェスト  
(令和3年度)



同(令和4年度)

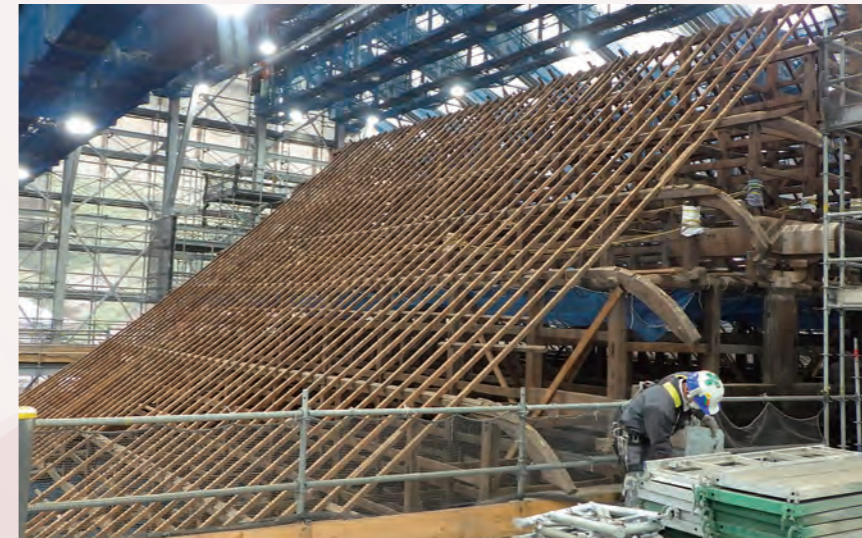

昭和46年以降の修理。今回は破損・腐朽した部分の補修や取り替えなどを行って再び組み上げ、併せて大地震へも備えます。

### 光明寺本堂 元禄11年(1698)

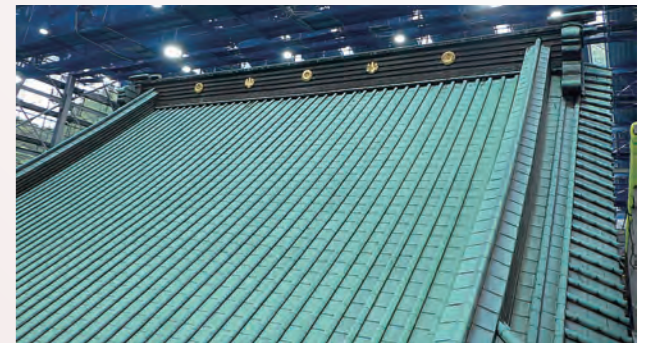

修理前の本堂。銅板葺が特徴的な屋根。現存する鎌倉近世仏堂のうち最大のお堂です。建立から320年余りの間に幾度も修理を行い、貴重な本堂が守られてきました。なお創建当初の屋根は、木の板を何枚も重ねて施工する日本古来の手法「柿葺」だったと考えられています。

### 浄智寺木造地藏菩薩坐像 鎌倉時代



関東大震災(大正12年)でできたお顔の中央の亀裂が、震災直後の修復から年月を経て露わになっていました。

令和3年度に奈良県内で修理を行い、一層美しいお姿になりました。



直す

修復中の文化財を見ると  
当時の人々が  
どんな生活をして、  
どんな技術を持ち、  
どんな思いを込めていたのか、  
分かります

### 鎌倉市内遺跡の発掘出土品 鎌倉時代



漆器皿の出土。水分を多く含む土の中に埋まっていたため、鎌倉時代そのままの鮮やかな色彩を保っています。



修理した皿。当時の非常に高い漆器製作技術がうかがえます。

### 永福寺跡 建久3年(1192)



昭和58年の現場。一部で発掘調査を始めています(写真左上部)。以前は田畑が広がっていました。

昭和56年～平成19年度の長きにわたり発掘調査が実施され、それまで幻であった永福寺の姿が明らかになりました。

### 建築工事前に相談を

鎌倉市内の約6割が遺跡(周知の埋蔵文化財包蔵地)となっています。その範囲で土木工事などを実施する場合には、届け出が必要です。

遺跡を壊してしまう工事では、事前に発掘調査が必要な場合があります。工事を計画する際には、文化財課(☎61-3857)へご相談ください。

# お知らせ

市役所の住所・電話番号などは12面で確認を

## コンビニでの交付サービスを一時停止

1月17日(水)は、システムメンテナンスのため、コンビニエンスストアでの各種証明書の取得・戸籍の利用登録申請サービスを停止します。

☎市民課 61局3902

## 収入証紙での支払いキャッシュレス決済

現在収入証紙を使用している手数料の支払いは、4月から原則キャッシュレス決済になります。収入証紙の販売は3月で終了します。

☎収入証紙II会計課 キャッシュレス決済II行政マネジメント課

納期限は1/31です  
次の市税・保険料(普通徴収)の納期限(口座振替)

### 土曜日に窓口を開設します

| 開設する課             | とき                                   | 取り扱い業務など   |
|-------------------|--------------------------------------|--|
| 市民課<br>☎61-3902   | 1/13-27<br>9:00~17:00                | マイナンバー関連は16:00まで(混雑状況により、時間前に終了する場合あり)<br>12:00~13:00は証明書の交付のみ |
| 保険年金課<br>☎61-3954 | 1/13-27<br>9:00~12:00<br>13:00~17:00 | 国民健康保険の各種届け出・申請  |
| 保険年金課<br>☎61-3955 | 1/27<br>9:00~12:00<br>13:00~16:00    | 国民健康保険料の納付相談<br>納付もできます  |

日)は、1月31日(水)です。納付書の方はコンビニでも納付できます。口座振替の人は、前日までに指定口座にご準備を。

☎市・県民税第4期 国納税課 61局3911

☎国民健康保険料第8期 国民健康課 61局3945

☎保険年金課 61局3905

## 高齢者のインフルエンザ予防接種助成1月まで

高齢者の接種費用の助成が1月31日で終了します。次の要件を満たし、まだ接種していない人は、市の助成の対象になります。介護施設入所などで指定外の医療機関を希望する場合は、接種前に市民健康課に相談を。案内は、同課(本庁舎1階・支所・市ホームページ)で入手可。

1700円の自己負担で接種が受けられる人

65歳以上の高齢者

60~64歳で、心臓・腎臓・呼吸器・免疫の機能に1級の障害がある

## 【全額が免除される人】

前項対象者のうち、次のいずれかに該当する人。ただし、接種前に電話か直接、同課で免除券の交付申請をしてください。申請せずに接種を受けた場合、費用の還付はできません。

- ▼同一世帯の家族全員が令和5年度市・県民税非課税
- ▼生活保護受給中
- ▼東日本大震災の被災者
- ☎市民健康課 61局3979

## 国保特定健診は2月まで

特定健診は、生活習慣病の発症や合併症への進行を

予防するための健診です。年に一回は受診しましょう。対象：国民健康保険に加入している40~74歳の人  
期間：2月29日(木)まで  
場所：指定医療機関(要予約)

費用：2千円(非課税世帯は500円)  
☎保険年金課 61局3905  
4(受診券がない場合は、市民健康課 61局3942)

## 産前産後期間の国民健康保険料を軽減

出産する被保険者の保険料のうち、所得割額と均等割額は、産前産後期間相当分(4カ月間、多胎の場合は6カ月間)軽減されます。軽減を受けるには届け出が必要。詳細は問い合わせを。

☎保険年金課 61局3607

## 低所得世帯への追加支援給付金

対象は、令和5年12月1日時点で本市に住居登録があり、①か②に該当する世帯。1世帯当たり7万円。

- ①世帯全員が令和5年度住民税非課税の世帯
- ②家計急変世帯

世帯全員の「令和5年の年間所得(見込)」が予想せず減少し、非課税相当の収入となる世帯。定年退職や閑散期などによる収入減少は対象外。

## 【支給方法】

次の両方を満たす世帯には通知の上、1月末に振り込みます。振込口座の変更などは、市ホームページをご覧ください。満たさない世帯には、1月末から順次「確認書」を発送します。必ず返送してください。

▼本市から令和5年度の「低所得世帯支援給付金(1世帯3万円)が口座振り込みで支給され(家計急変世帯などを除く)、

### 市・県民税の申告

市・県民税の申告  
1/4~3/15  
市民税課から

## 【申告が必要な人】

- 令和6年1月1日現在、次の①か②に該当する人。
- ①市内に居住している人
- ただし、次のいずれかに該当する人は不要です。
- 令和5年分の所得税の確定申告書を税務署に提出する人
- 給与収入のみで、年末調整で申告をした控除の内容を変更しない人
- 公的年金などの収入のみで、源泉徴収票に記載されている控除内容を変更しない人
- 市内に居住している人から被扶養者として申告されている扶養親族が同一生計配偶者
- 市内に事務所・事業所や家屋敷があり、市外に居住している人
- 令和5年中に収入がない人や、課税対象外の遺族年金・障害年金などの収入のみの人

申告書作成ページ



【申告書の作成】市ホームページにある「住民税試算システム」(左)で申告書を作成することができます(要郵送)。

## 【申告に必要なもの】

- 所得の証明となる資料(源泉徴収票・支払明細など)
- 社会保険料・生命保険料・地震保険料などの控除を受ける人：その証明書
- 医療費控除を受ける人：その明細書など
- 障害者控除を受ける人：障害者手帳・療育手帳・障害者控除対象者認定書など

## 【申告書の提出】

作成した申告書と必要書類を郵送(推奨)か持参で市民税課(本庁舎1階)へ。※持参の場合は、窓口に来る人の本人確認書類(マイナンバーカードなど)が必要です

## 市民委員を募集

いずれも市内在住の18歳以上。報酬は、会議1回につき1万円(交通費込み)。

## 【観光基本計画推進委員会】

観光に関心があり、2年間で10回程度の平日の会議に出席できる人(市の他の委員を除く)。2人。

## 任期：委嘱日から2年間

申込書は、下水道経営課(本庁舎4階)か市ホームページで入手できます。「鎌倉市の下水道事業に思うこと」(800字程度)を、1月19日(必着)までに郵送で観光課(61局30004)へ

## 【申告受付会場】

| 市・県民税などの受付会場の日程(土・日曜日、祝日を除く)             | ところ      | とき                 | 内容                  |
|--|----------|--------------------|---------------------|
| 腰越支所<br>深沢学習センター<br>玉縄学習センター<br>大船学習センター | 腰越支所     | 1/30(火)            | 市・県民税申告             |
|  | 深沢学習センター | 1/31(水)            |                     |
|  | 玉縄学習センター | 2/8(木)             |                     |
|  | 大船学習センター | 2/9(金)             |                     |
| 市役所講堂(第3分庁舎)                             | 市役所講堂    | 2/16(金)~<br>3/8(金) | 市・県民税申告<br>所得税確定申告★ |

★は収入が給与、年金のみの人

## 予約方法

受け付けは2/9正午から  
電話で  
予約専用ダイヤル  
☎61-3850  
(平日の10:00~16:00)  
ネットで



※提出のみの人は予約不要  
☎市民税課 61局3921

### 鎌倉税務署から

税理士による  
無料相談

確定申告書作成会場に先立ち実施します。要予約。  
1月31日(水)：深沢学習センター  
2月1日(木)：大船学習センター  
※いずれも午前9時30分~午後3時30分

## 【予約方法】

1月10日から、東京地方税理士会のホームページで。

下記から事前の申し込みを



1月10日~12日と、1月16日~19日・23日・26日(午前10時~正午、午後1時~3時)は、電話(同会鎌倉支部 ☎25局5300)でも受け付けます。

※一部、当日入場整理券を配布しますが、なくなり次第終了となります  
☎鎌倉税務署 ☎22局25091

同課(☎seibikei@city.kamakura.kanagawa.jp)へ

## 【情報公開・個人情報保護運営審議会】

年に3~4回程度の平日昼間の会議に出席できる人。1人。

## 任期：4月1日から2年間

申込書は、1月9日以降に行政資料コーナー(本庁舎3階)か市ホームページで入手できます。応募動機など(千文字以内)を、1月29日(必着)までに郵送・Eメールか直接(☎jkkoukai@city.kamakura.kanagawa.jp)へ

意見を募集

【第3回かまくら人権施策推進指針(素案)】

この指針は、人権施策を進めるための基本理念や取り組みの方向性などを示すものです。改定に当たり、各方面の意見を聴取し、素案をまとめました。意見公募手続条例に基づき、素案への意見を募集します。

意見の提出：意見書(書式自由)に住所・氏名・電話番号を明記し、1月24日(必着)までに、閲覧場所(支所を除く)に設置の回収箱か、郵送・ファクス・Eメールか直接、地域共生課(☎jinken-danjo@city.kamakura.kanagawa.jp、本庁舎1階、☎61局38070)へ

市庁舎現在地地活用基本計画(素案) 市庁舎現在地の利活用に向け、導入機能や施設規模などを基本計画の素案としてまとめました。

意見の提出：意見書(閲覧場所や市ホームページで入手可)を、1月17日(2月15日(必着))に、閲覧場所(支所を除く)に設置の回収箱か、郵送・ファクス・Eメールか直接、市街地整備課(本庁舎3階)、市役所ロビー、支所、鎌倉生涯学習センター、図書館。市ホームページでも可

意見の提出：意見書(閲覧場所や市ホームページで入手可)を、1月17日(2月15日(必着))に、閲覧場所(支所を除く)に設置の回収箱か、郵送・ファクス・Eメールか直接、市街地整備課(本庁舎3階)、市役所ロビー、支所、鎌倉生涯学習センター、図書館。市ホームページでも可

意見の提出：意見書(閲覧場所や市ホームページで入手可)を、1月17日(2月15日(必着))に、閲覧場所(支所を除く)に設置の回収箱か、郵送・ファクス・Eメールか直接、市街地整備課(本庁舎3階)、市役所ロビー、支所、鎌倉生涯学習センター、図書館。市ホームページでも可

意見の提出：意見書(閲覧場所や市ホームページで入手可)を、1月17日(2月15日(必着))に、閲覧場所(支所を除く)に設置の回収箱か、郵送・ファクス・Eメールか直接、市街地整備課(本庁舎3階)、市役所ロビー、支所、鎌倉生涯学習センター、図書館。市ホームページでも可

意見の提出：意見書(閲覧場所や市ホームページで入手可)を、1月17日(2月15日(必着))に、閲覧場所(支所を除く)に設置の回収箱か、郵送・ファクス・Eメールか直接、市街地整備課(本庁舎3階)、市役所ロビー、支所、鎌倉生涯学習センター、図書館。市ホームページでも可

意見の提出：意見書(閲覧場所や市ホームページで入手可)を、1月17日(2月15日(必着))に、閲覧場所(支所を除く)に設置の回収箱か、郵送・ファクス・Eメールか直接、市街地整備課(本庁舎3階)、市役所ロビー、支所、鎌倉生涯学習センター、図書館。市ホームページでも可

意見の提出：意見書(閲覧場所や市ホームページで入手可)を、1月17日(2月15日(必着))に、閲覧場所(支所を除く)に設置の回収箱か、郵送・ファクス・Eメールか直接、市街地整備課(本庁舎3階)、市役所ロビー、支所、鎌倉生涯学習センター、図書館。市ホームページでも可

傍聴者を募集

【いじめ問題対策連絡協議会】

いじめ防止対策などについて。先着10人。 1月11日(木)：鎌倉生涯学習センター 午前10時～正午

1月5日(日)10日に教育指導課(☎61局3812)へ

1月15日(月)：鎌倉生涯学習センター 午後4時30分～6時30分

1月10日までに生涯学習課(☎61局3912)へ

1月16日までに企画課へ

1月17日までに環境政策課(☎61局3421)へ

1月19日(金)：市役所全職員協議会室(本庁舎2階) 午後2時～3時30分

1月18日(木)：市役所全職員協議会室(本庁舎2階) 午前10時～正午

1月17日までに環境政策課(☎61局3421)へ

1月16日までに企画課へ

1月15日までに生涯学習課(☎61局3912)へ

ムページでお知らせします。

1月17日(水)：市役所講堂(第3分庁舎) 2月1日(木)：鎌倉商工会議所会館

3月13日(水)：未定

1月13日(水)：未定

1月13日(水)：未定

1月13日(水)：未定

1月13日(水)：未定

1月13日(水)：未定

1月13日(水)：未定

1月13日(水)：未定

1月13日(水)：未定

1月13日(水)：未定

1月13日(水)：未定

商工課から

【企業の立地等に係る市税の軽減措置】

令和5年中に、市内で製造業、情報通信業、宿泊業または自然科学研究所を営む企業が、一定額以上の資本を投下して事業所の新設などをした場合は、一定額以上の設備を導入した場合、固定資産税などの軽減措置を受けることができます(申請期限は1月31日)。

また、業種を問わず、本社機能を新たに市内に設置した場合や、事業所内に保育施設を設置した場合にも市税の軽減があります。

経営基盤の強化や事業拡大に、左記の補助金制度をご活用ください。

経営基盤強化事業補助金(デジタル推進事業など)

企業立地整備費等補助金

商工課商工担当

マイナンバーカード出張申請を実施

職員が指定の場所(個人宅を除く)に伺い、カードの申請(無料写真撮影、自宅へのカード郵送など)をお手伝いします。要予約。

対象：福祉施設・企業・地域団体など

訪問時間：平日の午前10時～午後4時

市市民課☎61局2300、FAX 23局5166

会計年度任用職員を募集

①職務内容 ②資格など・募集人数 ③応募締め切り

【A 学校給食調理補助職員】 ①小学校給食の調理、調理室の清掃など ②学校給食調理の実務経験のある人。1人

【B 学校給食調理補助職員】 ①小学校給食の調理補助、調理室の清掃など(通年) ②学校給食調理代行職員

【C 学校給食調理代行職員】 ①小学校給食の調理関連作業(指定日) ②若干名 B・C共通 ③1月26日

【図書館業務補助職員】 ①カウンター業務など ②司書(司書補)の資格を持つ人(3月末までに取得見込み可)。若干名

③1月20日

【歴史的公文書選別等業務】 ①行政資料の評価選別など ②学芸員の資格を持ち、公文書の選別経験のある人。1人

③1月15日

【要介護認定調査任用職員】 ①介護支援専門員の資格が看護士または保健師の免許を持ち、認定調査の実

③1月15日

③1月15日

③1月15日

新型コロナウイルスワクチン接種など

3/31まで、XBB.1系統対応ワクチン接種を実施中

対象は初回接種(1・2回目)が完了している全ての人(生後6カ月以上)。

接種間隔：前回接種から3カ月

接種券：対象者へは発送済み。お手元がない人はお問い合わせを

接種場所：市内医療機関(予約方法は、接種券に同封の案内を確認を)

鎌倉市新型コロナウイルスワクチン接種コールセンター ☎0120-238-771 9:00~17:00 (12/30~1/3、☎・☎を除く)

副反応が長引く場合

かかりつけ医か県の専門相談窓口(県新型コロナワクチン副反応等相談コールセンター(24時間・無休)☎045-285-0719)へ。

なお、重い副反応により健康被害が生じた場合、健康被害救済制度の対象になることがあります。詳細は市ホームページを。

罹患後の後遺症が続く場合

かかりつけ医か医療機関、県新型コロナウイルス感染症専用ダイヤル(8:00~22:00・無休)☎0570-056774 (IP電話からは☎045-285-0536)へご相談ください。

詳細は募集案内から市ホームページを

③1月20日

③1月20日

③1月20日

③1月20日

③1月20日

③1月20日

③1月20日

③1月20日

③1月20日

③1月20日

③1月20日

③1月20日

③1月20日

③1月20日

③1月20日

③1月20日

③1月20日

③1月20日

③1月20日

③1月20日

③1月20日

③1月20日

③1月20日

③1月20日

③1月20日

③1月20日

③1月20日

③1月20日

③1月20日

③1月20日

③1月20日

③1月20日

③1月20日

③1月20日

③1月20日



表彰式に出席された保育士等の皆さん

◆民間保育士等表彰者  
市内の民間保育所などで保育士等として多年にわたり市内の保育事業の推進に寄与し、他の保育士等の模範となった人を、11月10日に表彰しました。

【勤続年数25年以上】  
田邊 珠江(明照フrawーガーデン保育園)

【勤続年数15年以上】  
金井 淳子(山崎保育園)  
新倉 希帆(明照フrawーガーデン保育園)  
深石 志穂(同)  
落合 真弓(同)

【勤続年数10年以上】  
山本 雅子(梶原の森たんぽぽ保育園)  
寺部 佳子(同)  
豊川 真奈美(同)  
小曾川 美香(同)  
小田 茂子(聖アンナの園)

### 保育士等・幼稚園教諭を表彰

保育課 ☎61-3892  
こども支援課 ☎61-3890



表彰式に出席された幼稚園教諭の皆さん

◆民間幼稚園教諭表彰者  
市内の民間幼稚園などで幼稚園教諭として多年にわたり市内の幼児教育の推進に寄与し、他の幼稚園教諭の模範となった人を、11月16日に表彰しました。

森下 恵理香(たんぽぽ共同保育園)

川嶋 明日美(同)

白石 亜由美(清心保育園)

白井 裕美(山崎保育園)

山田 祐子(同)

## 受賞された皆さん、おめでとーうございませう

※敬称略

## 市政功労者を表彰

秘書課

市制記念日の11/3、行政や地域、教育・文化・スポーツ振興など、市政に貢献した人を表彰しました。



表彰式に出席された皆さん

### 自治表彰

行政委員会の委員12年以上、条例などにより設置された審議会などの委員15年以上。

下平 久美子  
市教育委員会委員  
山口 吉一  
市固定資産評価審査委員会委員  
石戸谷 豊  
市消費生活委員会委員  
角田 真理子  
市消費生活委員会委員  
鹿城 謙  
市スポーツ推進委員

### 一般表彰

川野 充郎  
市スポーツ推進委員  
鈴木 康夫  
市スポーツ推進委員  
田中 潤  
市スポーツ推進委員  
中島 和久  
市スポーツ推進委員

【地域生活功労】  
市民自治の推進、地域の安全対策に貢献。  
根本 義治  
登校児童の見守り活動  
山崎 一雄  
中原町内会 会長

草柳 尚平  
市消防団員  
波形 知良  
市消防団員  
【環境保全功労】  
地域の環境美化などに貢献。  
占部 治子  
植え込み・歩道の植栽の下草取り活動  
黒川 信幸  
危険木・枯損木の伐採や下草取りなどの活動  
廣瀬 義輝  
危険木・枯損木の伐採や下草取りなどの活動  
NPO法人湘南鎌倉猫ほっとさぽーと  
保護猫の世話や譲渡、野良猫の保護活動  
宅間ボランテイアの会  
旧華頂宮邸の庭園の手入れや清掃などの活動  
【社会福祉功労】  
地域福祉の推進に貢献。  
石渡 敏明  
車いすの整備・点検活動  
津村 留美  
市民生委員児童委員  
【保健衛生功労】  
児童・生徒の健康管理に貢献。  
岩武 博也  
学校管理医  
佐野 尚子  
学校管理医  
高橋 博文  
学校管理医  
【教育文化功労】  
スポーツの振興に貢献。  
伊藤 文雄  
少年野球チーム「鎌倉青空ペアーズ」指導者  
大月 研太郎  
鎌倉フリースクール指導者  
峠田 宜範  
少年野球チーム「鎌倉笛田エース」指導者



表彰式の様子

### 感謝状

廣田 善幸  
鎌倉バレーボール協会会長  
小杉 啓太  
サッカーU17アジアカッ  
プ優勝  
土屋 權大  
サッカーU17アジアカッ  
プ優勝  
藤田 隼颯  
文部科学大臣杯第65回小学生中学生全国空手道選手権大会 団体戦 小学生高学年男子組手の部 優勝/個人戦 小学6年生男子形の部 第3位

【寄附行為など】  
和田 佳子  
多額の寄附  
株式会社インターアクション  
多額の寄附  
明治安田生命保険相互会社  
大船支社  
多額の寄附  
株式会社安田組  
令和5年6月に発生した土砂崩落で災害拡大を防ぎ、迅速な復旧に貢献

望月 耕平  
サッカーU17アジアカッ  
プ優勝  
山崎 千寛  
文部科学大臣杯第65回小学生中学生全国空手道選手権大会 小学6年生女子組手の部 第3位

### 自治会町内会の会長・役員を表彰

地域のつながり課題地域のつながり担当

市内には180の自治会町内会があり、市や関係団体と協力し、地域の特性を生かした福祉活動や防災・防犯活動、環境整備などに取り組んでいます。

自治会町内会の育成と地域社会の発展に尽くした会長と役員を、11月29日に表彰しました。

【会長表彰者】  
通算10年以上(70歳以上は8年以上)の在職者か、通算5年以上の退任者  
高野 博(松葉町内会)

【役員表彰者】  
通算15年以上(70歳以上は13年以上)の在職者か、通算10年以上(70歳以上は8年以上)の退任者  
福井 敏一(西御門自治会)  
三輪 祐弘(神明町自治会)  
山崎 和男(小町元町自治会)  
梶原 秀夫(諏訪ヶ谷町内会)  
矢沢 英夫(西寺分自治会)

### 技能功労者・優秀技能者、優良農業者・漁業者を表彰

商工課 勤労者福祉担当  
農水課 農水担当



表彰式に出席された技能者の皆さん

表彰式は、11月26日に行いました。  
技能功労者  
60歳以上で30年以上の経験を持ち、他の技能者の模範となる人。

小田 公(鎌倉彫塗師)  
望月 泰孝(大工)  
南梨 正明(こび職)  
大井 勝則(こび職)

◆優秀技能者  
35歳以上60歳未満で15年以上の経験を持ち、後進の模範となる人。  
内田 亮平(造園工)



表彰式に出席された農業者・漁業者の皆さん

◆優良農業者  
農業に30年以上従事し、生産性の向上に努力した人。  
石井 茂(関谷)  
大平 篤治(手広)

◆優良漁業者  
漁業に30年以上従事し、後継者育成に寄与した人。  
上ノ山 光男(材木座)  
水島 勝美(腰越)

### 農産物品評会受賞者

農水課 農水担当

大きさ・色・つやなどの栽培成果で受賞した皆さんです。受賞式は、11/26に行いました。



受賞式に出席された皆さん

| 賞名                     | 受賞者    | 品名/地域        |
|------------------------|--------|--------------|
| 神奈川県知事賞                | 盛田 勝美  | 大根/関谷        |
| 鎌倉市長賞                  | 福田 秀雄  | キャベツ/城廻      |
| 鎌倉市議会議長賞               | 細谷 兼司  | 甘薯(サツマイモ)/関谷 |
| 鎌倉市農業委員会会長賞            | 轟村 一   | 漬物類/津        |
| さがみ農業協同組合組合長賞          | 落合 好江  | ブロッコリー/関谷    |
| 湘南地区農業委員会連合会会長賞        | 松井 豊   | サニーレタス/笛田    |
| さがみ農業協同組合鎌倉地区運営委員会委員長賞 | 平井 康子  | 葉牡丹/城廻       |
| 神奈川県農業協議会会長賞           | 和田 真紀子 | カリフラワー/手広    |
| 鎌倉市農産物ブランド化特別賞         | 安齊 純子  | かぶ/佐助        |

### ゆめひかる文化芸術子ども表彰

文化課 ☎61-3872



表彰式に出席された皆さん

絵画・レポート・囲碁・音楽・文学の分野において、優秀な成績を収めた小・中学生(大会などでの受賞当時)を、11/3に表彰しました。

### 消費生活相談

フィッシング詐欺が急増しています!



消費生活センターには、インターネット関連の相談が多く寄せられています。その中でも、実在する大手事業者や行政機関に成り済ましてSMSやEメールを送信し、個人情報やクレジットカード番号を盗取して不正利用するフィッシング詐欺が急増しています。事例を紹介いたします。

「自分が利用している銀行名でスマホにEメールが届いた。利用制限を告げる内容やURLが記載されていたので、アクセスしてIDやパスワードを入力したら、後日、銀行口座の残高がなくなっていた」

利用している事業者から「詐欺メールと気付いたら、何もせずに画面を閉じてください。事例のように、IDやパスワードを入力してしまったり、すぐに金融機関に連絡してください。同様に、クレジットカード会社を名乗るEメールにカード番号を入力してしまったり、クレジットカード会社に連絡し、カード番号を変更してもらいましょう。日頃からクレジットカードなどの利用明細を小まめにチェックしたり、利用限度額を必要最低限の額に設定しておくなどの対策も有効です。また、ID、パスワードの使い回しをしないことも大切です。不審に思ったら、すぐに消費生活センター(☎24時間007-1)へご相談を。」



### 3Dプリンターで何が出来る? ファブラボがやってきた!

3Dプリンターがあれば何でもできちゃう! アイデアはあなた次第! そんな楽しいものづくり「ファブ」を、デジタルものづくり工房・ファブラボと一緒に体験してみませんか。

#### ファブを知る

無限の可能性のあるファブを紹介。3Dプリンターを活用した事例も展示します。

|        |             |             |
|--------|-------------|-------------|
| 深沢図書館  | 1/19 ☎・20 ☎ | 10:00~16:00 |
| 中央図書館  | 1/26 ☎・27 ☎ | 10:00~16:00 |
| 市役所ロビー | 2/15 ☎・28 ☎ | 8:30~17:00  |

#### ファブを体験

3Dプリンターとパソコンを使って、オリジナルキーホルダーを作ります。申し込みは1/10まで▶

|       |             |               |
|-------|-------------|---------------|
| 深沢図書館 | 1/19 ☎      | ①10:00・②11:00 |
|       | 1/20 ☎      | ①12:00・②13:00 |
| 中央図書館 | 1/26 ☎・27 ☎ | ①10:00・②11:00 |

※2/20 ☎・21 ☎の10:00~16:00は、市役所ロビーでも(簡易体験)

### クルッポがもらえる! クルッポで体験できる!

展示会場では、まちのコイン「クルッポ」を進呈! クルッポでグッズがもらえるほか、自作したデータを3Dプリンターで出力できます!

本イベントは、慶應義塾大学と共同で実施している「共創の場形成支援プログラム(COI-NEXT)」によるものです。

図書館がにぎやかな空間に変身!

図書館まつり  
**ファンタスティック☆ライブラリー**  
2/4日・5日 中央図書館 10:00~16:00  
中央図書館 ☎25-2611

★かまくらの保育 戦後10年間の鎌倉  
戦後まもなくの鎌倉の幼児教育について紹介します。(かまくら女性史の会)

★間島ご夫妻の奇贈本とゆかりの人々  
鎌倉の教育文化振興に貢献した間島夫妻が寄贈した蔵書を紹介いたします。(間島第彦・間島愛子夫妻蒞徳の会)

★松坡先生と鎌倉の寺社  
逗子開成中学校・高等学校と鎌倉女学院の創立者・田辺松坡ゆかりの寺社などを紹介します。中央図書館には、松坡が寄贈した蔵書があります。(松坡文庫研究会)

★ようこそTOTOMO図書館へ  
世界のおはなしいろいろ  
展示とおはなし会を開催します。(おはなしひこうせん)

★図書館おたのしみ企画  
読書会、図書館の「おたから」展示、3Dプリンターを使ったものづくり体験コーナーなども!  
※2/5は休館日のため、通常業務は行いません

★TOTOMOのお宝展  
鎌倉ゆかりの絵本作家の原画やサインなどを紹介します。(図書館とともだち・鎌倉)



こどもほんしえるじゅ  
かますけ

### 図書館のおはなし会

|                   | あかちゃんと楽しむ※<br>(0・1歳)                       | おひざにだっこ<br>(2・3歳) | おはなし会<br>(4歳以上)  |
|-------------------|--|-------------------|------------------|
| 中央図書館<br>☎25-2611 | 1/12(金)<br>10:40(0歳)、11:10(1歳)             | 1/19(金)<br>10:30  | 1/11(木)<br>15:30 |
| 腰越図書館<br>☎33-0711 | 1/17(水)<br>10:30                           | 1/10(水)<br>10:30  | 1/24(水)<br>15:30 |
| 深沢図書館<br>☎48-0022 | 1/16(火)<br>10:00(1歳)、11:00(0歳)             | 1/17(水)<br>10:30  | 1/28(日)<br>10:30 |
| 大船図書館<br>☎45-7710 | 1/10(水) 10:00、10:40<br>1/25(木) 15:00、15:40 | 1/10(水)<br>11:20  | 1/25(木)<br>16:15 |
| 玉縄図書館<br>☎44-2218 | 1/17(水)<br>10:00(1歳)、10:45(0歳)             | 1/28(日)<br>10:00  | 1/28(日)<br>11:00 |

※…要予約。また、妊婦さんも各回2組まで参加できます。  
1/4以降に電話か直接、希望の図書館へ。先着順



10・11面でもイベントを紹介♪  
◀キャラ子が目印!

市公式LINE  
子ども・子育て情報も  
配信しています!  
広報課☎61-3867



### 健診・育児教室・相談

市民健康課☎61-3944

#### 【医療機関による個別健診】

受診する医療機関に直接予約を。  
◆4か月児 健康診査 ◆お誕生前 健康診査

#### 【会場による教室・健診】

対象者には、該当月の前月に案内を送付しています。  
e-kanagawa電子申請で予約を。  
◆6か月児 育児教室 ◆1歳6か月児 健康診査  
◆2歳児 歯科健康診査 ◆3歳児 健康診査

#### 【乳幼児健康相談(抱っこ de シャベル)】

保健師・栄養士が個別に相談に応じます。

日程・会場・予約方法など▶



### 子育て支援センターの催し

記載のないものは、主に3歳までのお子さんが対象。

【年末年始の休館】12/29(金)～1/3(水) 【午後休館日】1/22(月)・鎌倉・深沢・大船

鎌倉子育て支援センター ☎23-0606

|                      |                                      |
|----------------------|--------------------------------------|
| ふたごちゃんの会<br>双子の妊婦さんも | 1/6(土)<br>10:00～12:00                |
| 土曜ひろば                | 1/6(土)<br>10:00～12:00<br>13:30～15:30 |
| 図書館のおはなし会<br>10カ月まで  | 1/17(水)<br>10:15～10:45               |
| 初めての方のひろば            | 1/22(月)<br>10:00～12:00               |
| 赤ちゃんの日<br>よちよち歩きまで   | 水曜日<br>10:00～12:00<br>13:30～15:30    |

大船子育て支援センター ☎47-3377

|                     |                                       |
|---------------------|---------------------------------------|
| 小さい赤ちゃんひろば<br>5カ月まで | 1/17(水)<br>13:30～15:30                |
| 小さなおはなし会<br>10カ月まで  | 1/18(木)<br>13:30～13:45                |
| 土曜ひろば               | 1/20(土)<br>10:00～12:00<br>13:30～15:30 |
| 赤ちゃんひろば<br>よちよち歩きまで | 火・木曜日<br>13:30～15:30                  |

玉縄子育て支援センター ☎45-5077

|                                      |                                  |
|--------------------------------------|----------------------------------|
| ふたごちゃんの会<br>2歳まで・双子の妊婦さんも<br>申 1/4から | 1/13(土)<br>9:30～11:30            |
| 保健師がいるよ                              | 1/15(月)<br>9:30～11:30            |
| 図書館のおはなし会<br>申 1/4から                 | 1/16(火)<br>9:45～10:05            |
| おひさまひろば<br>申 1/4から                   | 1/20(土)<br>9:30～11:30            |
| たんぼぼのおはなし会<br>申 1/15から               | 1/24(水)<br>9:45～10:10            |
| 1月のお誕生日会                             | 1/26(金)<br>11:15～11:30           |
| 歯磨き上手かな                              | 1/30(火)<br>10:00～11:00           |
| ベビーちゃんの日・<br>妊婦さんの日<br>よちよち歩きまで・妊婦さん | 木曜日<br>9:30～11:30<br>13:00～15:00 |

深沢子育て支援センター ☎48-0550

|                     |                                       |
|---------------------|---------------------------------------|
| 土曜ひろば               | 1/13(土)<br>10:00～12:00<br>13:30～15:30 |
| ちいさなおはなし会<br>10カ月まで | 1/19(金)<br>14:30～14:50                |
| はじめてのおでかけ<br>2～3カ月  | 1/22(月)<br>10:00～12:00                |
| 赤ちゃんひろば<br>よちよち歩きまで | 火・木曜日<br>13:30～15:30                  |

障がいなどのために、大勢の中で遊ぶのが苦手なお子さんや、遊ばせるのが不安な人のための少人数ひろばです。

子育て支援センターデビューに!

計測もできます



1月生まれ集まれ~!

#### 新入学生の皆さんへ

学務課☎61-3796

#### 小・中学校の入学通知書を発送

4月から小・中学校に入学するお子さんに、市立の就学指定校などを記載した入学通知書を郵送します。1/12までに届かない場合は問い合わせを。なお、小学校に入学するのは、平成29年4/2～30年4/1生まれの人です。

外国籍の人で、市立の小・中学校に入学を希望する場合は申請を。

#### 不登校児童・生徒の保護者懇談会

教育センター相談室☎61-3809

#### 不登校のこと、ひとりで悩みを抱えず一緒に話してみませんか

教育センターでは、お子さんの不登校で悩む保護者の懇談会を行います。同センター相談室や教育支援教室「ひだまり」を利用して人をはじめ、不登校の経験を持つ保護者や、現在不登校で悩んでいる保護者にも参加していただき、有意義な時間になればと考えています。

と き…1/19(金) 14:00～16:00

ところ…大船学習センター

参加費用や事前申し込みは不要です。スクールソーシャルワーカーや同センター職員がお待ちしております。ぜひ、ご参加ください。

#### 不登校相談会

教育センター相談室☎61-3809

#### 教育委員会とフリースクール等による不登校相談会

不登校で悩む児童・生徒や保護者などを対象に、個別相談会を行います。不登校経験者や保護者による座談会、フリースクール等の活動紹介なども。参加費用や事前申し込みは不要です。ぜひ、ご参加ください。

と き…2/3(土) 13:00～16:30

ところ…県立総合教育センター

鎌倉国宝館

特別展 1/4(土)～2/12(月)
国宝 鶴岡八幡宮古神宝

☎22局0753

鶴岡八幡宮は、康平6年(1063)に源頼義が石清水八幡宮を由比若宮として勧請し、その後、子孫の頼朝が治承4年(1180)に現在の場所に遷座しました。以来、鎌倉幕府の最も重要な神社に位置付けられ、源氏の氏神、武門の守護神として崇敬されました。源氏三代の後も歴代の為政者の尊崇を集めながら、その庇護のもとに社勢を維持し続け、現在も宇佐・石清水とともに全国の八幡宮を



矢を差して腰に携える道具「沃懸地杏葉螺鈿平胡籜」(国宝・同宮所蔵)

代表する大社として広く知られます。2年ぶりの開催となる本展では、国宝の古神宝類をはじめ、同宮が守り伝えてきた絵画・文書、同宮旧蔵の仏像など、ゆかりの宝物を一堂に展示します。

開館時間…9:00～16:30(入館は16:00まで)
休館日…1/3(土)まで、1/9(日)、月曜日(1/8(土)、2/12(土)は開館)
観覧料…500円(市民は無料)

鎌倉歴史文化交流館

☎73局8501

企画展 3/9(土)まで
文永の役750年 異国襲来
— 東アジアと鎌倉の中世 —



を展覧します(鷹島海底遺跡の遺物の展示は1月19日から)。

2024年は、モンゴル襲来(文永の役・1274)から750年に当たります。近年は、長崎県松浦市の鷹島沖に沈んだ元軍船の発見や、資料の再検討によって、襲来の実像が明らかになりつつあります。

元軍船が沈む鷹島海底遺跡から見つかった炸裂弾「てつはう」(松浦市教育委員会蔵)

本展では、二度の襲来に迫るとともに、この時代を経て花開いた鎌倉の文化的側面を併せて紹介します。初出展となる「蒙古襲来絵詞」の白描の模本(個人蔵・写真)や、元軍を物語る品々(松浦市教育委員会蔵)など



「蒙古襲来絵詞模本」

開館時間…10:00～16:00(入館は15:30まで)
休館日…12/29(金)～1/3(土)、日曜日、祝日
観覧料…400円(市民は無料)

鍋木清方記念美術館

☎23-6405

連携企画 1/4(土)～2/27(日)

鍋木清方と山口蓬春

— 吉田五十八建築にみる日本画家の画室 —
鍋木清方と山口蓬春は近代数寄屋建築の名建築家・吉田五十八が手掛けた画室を持ち、こよなく愛していました。そんな2人にちなんで連携企画を2つの記念美術館で開催します。詳細は同館チラシを。

新春福引き&初売り(1/4(土)～8月(祝))

ミュージアムグッズが当たる福引きを実施します。また、叢書図録と一筆箋を特別価格で販売します。

開館時間…9:00～17:00(入館は16:30まで)
休館日…12/29(金)～1/3(土)・9(日)～12(金)、月曜日(1/8(土)は開館) 観覧料…300円(市民は無料)

鎌倉芸術館

12/28(土)～1/4(日)休館

チケットセンター ☎0120-1192-40 (10:00～19:00)

2/12(日) 14:00 から

金子三勇士
ピアノ・リサイタル

ショパン：ポロネーズ 変イ長調「英雄」
リスト：「ラ・カンパネラ」ほか

【チケット販売中】3,500円～1,500円(学生は半額)

◆市内の小・中学生5組をご招待!
詳細は同館ホームページを。

市民は、鎌倉国宝館・鎌倉歴史文化交流館・鍋木清方記念美術館・川喜多映画記念館の観覧料が無料です(映画鑑賞料金などは除く)。身分証の掲示を。

川喜多映画記念館

☎23-2500

企画展 1/20(土)～4/7(日)

ジェラルド・フィリップと忘れじの名優たち

【企画展関連上映】

Table with 3 columns: Title, Date, Time. Lists various film screenings including 'Dangerous Relationship', 'The Monk of Palm', 'The Last Winter of Gerald Phillip', etc.

『花咲ける騎士道』
© 1952 - TF1 DROITS
AUDIOVISUELS - RIZZOLI



【企画展関連イベント】

- ギャラリートーク…1/31(土)13:00から(要展示観覧料)
■トークイベント…2/11(日)15:00から 料金1,000円(展示観覧料含む)

「ジェラルド・フィリップと忘れじの盟友たち」
ゲスト：深田孝太郎さん(本作品訳者)
野崎欽さん(仏文学者)

【日本映画の黄金時代、忘れじのスターたち】

Table with 3 columns: Title, Date, Time. Lists classic Japanese films like 'Ukigumo', 'The Man Who Called the Wind', etc.

映画鑑賞料金(展示観覧料含む)とチケット販売

- ①～③…1,000円・1/6(土)から
④～⑩…1,000円・1/13(土)から
⑪～⑭…500円・1/13(土)から

開館時間…9:00～17:00(入館は16:30まで)
休館日…12/29(金)～1/3(土)・9(日)、月曜日(1/8(土)は開館)
展示観覧料…200円(市民は無料)

私たちと文化財

中国人のサイン「十綱」が記された白磁の壺

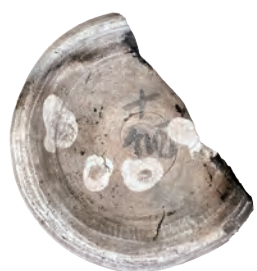

今回紹介する資料(写真)は、令和4年度に若宮大路周辺遺跡群の発掘調査で出土した、中国産の白磁壺の破片です。壺の底部の破片には、墨で「十綱」と記されています。これは、鎌倉時代に日本と貿易を行っていた中国(当時は宋)の商人グループのサインと考えられており、鎌倉では初めての出土事例です。日宋貿易の痕跡

この壺は、福建省で生産された白磁壺で、おそらく四耳壺(肩部に紐をかける半環が4力所ある壺)と考えられます。底の直径は11センチ以上あり、日本に輸入された白磁の中でも、大型の優品であったと推測されます。

当時、船を所有して日宋貿易に従事した宋人は「綱首」と呼ばれ、日本の玄関口であった博多を活躍の場所としていました。「綱」とは貿易貨物の輸送単位を示し、「人名」+「綱」で、その貨物の所有者や管理者を示したと考えられています。博多では「綱」が記された陶磁器が多く出土していますが、これまで「十」+「綱」のサインは確認されていないことから、「十」が人名であるか、もしくは「十」は数の単位で「十の荷物」を示すのかは検討が必要です。

また、この資料の出土地点は扇川の左岸で、鎌倉時代中後期の建物跡なども見つかっています。建物との関係は未詳で、

今回、博多と同種の資料が鎌倉で出土したことは、日宋貿易の延長線上に、鎌倉があったことの証拠といえます。当然、宋から直接、鎌倉へ貿易船が入港したことも否定できませんが、宋・博多・鎌倉の貿易ルートを示す貴重な資料といえます。

【文化財課】





# 年末年始のお知らせ

## 鎌倉駅周辺の交通規制

都市計画課 交通安全担当  
鎌倉警察署 ☎23-0110  
大船警察署 ☎46-0110

公共交通機関をご利用ください。

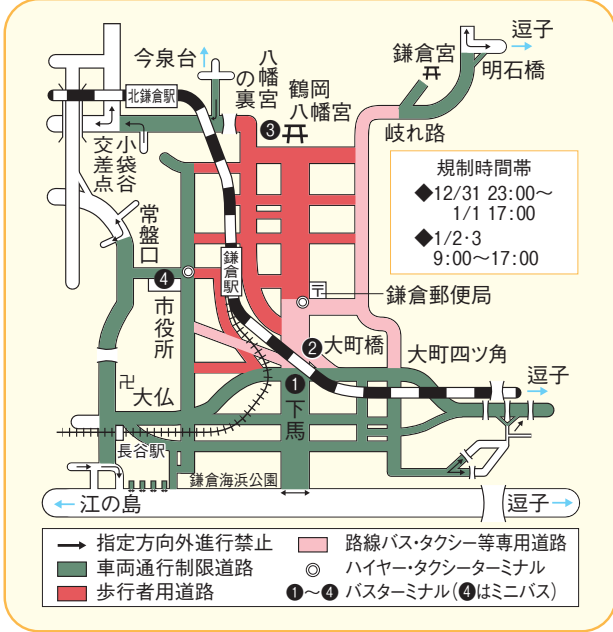

## 閉庁期間など

- 市役所本庁舎・支所・市民サービスコーナー（大船ルミネウイング6階）・図書館…12/29（金）～1/3（水）  
図書返却ポストは12/28～1/4、利用できません
- 学習センター（玉縄学習センター分室を含む）…12/28（木）～1/3（水）
- ※戸籍届出（出生・婚姻・死亡など）は、本庁舎警備員室で24時間受け付け

## ごみ収集

- 12/30（土）～1/3（水）の収集はありません  
1/4（木）から通常の収集です
- ごみ減量対策課 ☎61-3396  
今泉クリーンセンター ☎44-5344
- ※12/29から収集がない地域もあります。詳しくは、本紙「鎌倉ごみ減量通信」の各12月号または、市ホームページで確認を

## 救急医療

- 休日夜間急患診療所（内科・小児科）  
☎22-7888（9:00～11:45、13:00～16:45、18:00～22:45）
- 救急医療機関案内（歯科を除く） ☎24-0099（24時間対応）
- かながわ小児救急ダイヤル（18:00～8:00・無休）  
●携帯電話・市外局番042以外のプッシュ回線＝☎#8000  
●ダイヤル回線・IP電話・市外局番042のプッシュ回線＝☎050-3490-3742
- 鎌倉市口腔保健センター ☎47-8119（10:00～12:30、14:00～16:30）

## 1/8 交通規制

12:30～14:00

青少年課 ☎61-3886

「二十歳のつどい」開催に伴い、鎌倉芸術館前で車両通行止めを行います。

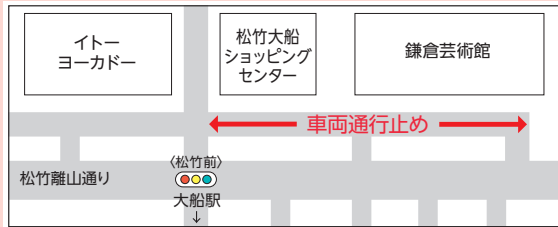

## 1/6 消防出初式

10:00～11:40 深沢多目的スポーツ広場  
消防総務課 ☎44-0983

式典、消防団の斉放水や防犯相談、AED・住宅用火災警報器・消防車などの展示も。  
※雨天中止。市ホームページ・消防テレホンサービス（☎43-4119）で確認を

## 1月の市民相談

- 要予約（随時） / ● 要予約（1週間前の8:30から受け付け。受付日が祝・休日に当たる場合は、その前開庁日から予約可）
- 場所に※がついている相談は原則面談ですが、予約の上、電話での相談も可
- どこに相談していいかわからない場合は、くらしと福祉の相談窓口（☎61-3864）へ

### 就職・労働

|                 |   |                 |
|-----------------|---|-----------------|
| 労働相談 ●          | 11・25日：市役所 13:30～16:00                            | ☎61-3853<br>商工課 |
| メール労働相談         | 市ホームページで左記のタイトルを検索                                |                 |
| 働く人のメンタルヘルス相談 ● | 15日：市役所 13:30～16:30                               |                 |
| 就職支援相談 ●        | 10・17・31日：市役所 13:30～16:00<br>26日：玉縄支所 13:30～16:00 |                 |
| 経営相談 ●          | 19日：市役所 9:00～17:00<br>商工課 商工担当                    |                 |

### 行政・法律

|          |   |                         |
|----------|---|-------------------------|
| 行政相談     | 今月はありません  | ☎61-3864<br>くらしと福祉の相談窓口 |
| 法律相談 ●   | 5・9・12・19・23・26日：市役所* 9:00～16:00<br>16日：市役所* 17:30～20:00<br>10日：大船支所 } 10:00～16:00<br>17日：腰越支所 }<br>24日：玉縄支所 }<br>深沢支所は今月はありません |                         |
| 税務相談 ●   | 10日：市役所* 9:00～16:00   |                         |
| 司法書士相談 ● | 16日：市役所* 13:00～16:00  |                         |
| 行政書士相談 ● | 24日：市役所* 13:00～16:00  |                         |

### 消費生活

|        |   |
|--------|---|
| 消費生活相談 | 月～金：市役所 9:30～16:00<br>消費生活センター ☎24-0077 |
|--------|---|

### 子ども・家庭

|                    |   |
|--------------------|---|
| こどもと家庭の相談室（虐待の通告も） | 月～金：市役所・きらきら 8:30～17:00<br>13日：きらきら 8:30～17:00<br>24日：きらきら 20:00まで<br>こども相談課 ☎23-0630（相談専用）<br>こども相談窓口きらきら ☎61-3827 |
| ひとり親家庭の相談          | 月～金：市役所・きらきら 8:30～17:00<br>13日：市役所・きらきら 9:00～17:00<br>24日：きらきら 20:00まで<br>こども相談課 ☎61-3897<br>こども相談窓口きらきら ☎61-3827   |
| ネウボラ すくすく          | 妊娠・出産・育児に関わる相談<br>月～金：市役所 8:30～17:00<br>市民健康課 ☎61-3944  |
| 教育相談               | 月～金：9:00～17:00<br>教育センター ☎24-3495・3386（相談専用）  |
| いじめ相談ダイヤル          | 月～金：9:00～17:00<br>教育センター ☎24-5235（相談専用）   |

### 土地・建物

|                  |   |                         |
|------------------|---|-------------------------|
| 建築の紛争予防等に関する相談 ● | 15・22・29日：市役所* 9:00～16:00   | ☎61-3864<br>くらしと福祉の相談窓口 |
| 不動産相談 ●          | 11日：市役所* 14:00～16:00  |                         |
| マンション管理相談 ●      | 4日：市役所* 13:00～16:00   |                         |
| 窓口耐震相談 ●         | 対象は昭和56年5月以前建築の木造住宅月に1、2回程度：<br>市役所 13:30～16:30<br>建築指導課 ☎61-3586 |                         |

### 福祉

|                  |  |
|------------------|--|
| 成年後見専門相談 ●       | 24日：9:00～12:00<br>成年後見センター ☎38-8003  |
| 障害福祉相談（いずれも面談は●） | 月～金：8:30～17:30<br>ラファエル会鎌倉地域支援室 ☎55-8878<br>月～金：9:00～17:00<br>キャロットサポートセンター ☎25-3939（つながらない場合は ☎23-5235）<br>対象は主に精神障害のある人<br>月～金：9:30～17:00<br>地域生活サポートセンターとらいむ ☎61-3205 |
| 障害者就労相談 ●        | 月～金、13・27日：9:30～17:00<br>障害者千人雇用センター ☎53-9203  |
| 生活困窮相談 ●         | 月～金：9:00～17:00<br>インクル相談室鎌倉 ☎46-2119   |
| ひきこもり等相談 ●       | 月～金：市役所 9:00～17:00<br>生活福祉課 ☎61-2319   |

### 人権・女性

|              |   |
|--------------|---|
| 人権相談 ●       | 9・16日：市役所 13:00～16:00<br>地域共生課 ☎61-3870                 |
| 女性相談（面談は●）   | 月～金：市役所 10:00～13:00・14:00～16:30<br>地域共生課 ☎23-9311（相談専用） |
| 女性のための法律相談 ● | 18日：市役所* 9:30～16:30<br>くらしと福祉の相談窓口 ☎61-3864             |

### 市民活動

|                 |   |
|-----------------|---|
| ボランティア・市民活動相談 ● | 活動への参加や運営などに関する相談<br>10・24日：13:30～16:30<br>NPOセンター鎌倉 ☎60-4555 |
|-----------------|---|

鎌倉市役所 平日 8:30～17:00

電話 0467-23-3000（代表）  
ファクス 0467-23-8700（担当課・件名を明記）



市役所への郵送物は、郵便番号（〒248-8686）と宛名（鎌倉市役所・〇〇課）で届きます

鎌倉市ホームページ



e-kanagawa 電子申請



令和5年12月1日現在

人口：171,425人  
前月比 - 92人

世帯数：77,110世帯  
前月比 - 39世帯

※令和2年国勢調査結果（確定値）に基づく推計

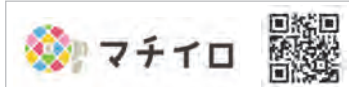

アプリ「マチイロ」で広報かまくらが読めます



R70 古紙パルプ配合率70%再生紙を使用