



広報かまくら



鎌倉の宝を受け継ぐ

長い年月の中で受け継がれてきた鎌倉の文化。
その価値を守り、次の100年につなぐため
新たな一歩が始まります。

鎌倉国宝館 開館100周年プロジェクト

関東大震災で貴重な文化財を損失した経験のもと、
1928年に設立されたのが鎌倉国宝館です。
2年後の100周年に向けてプロジェクトが始動します(2面も参照)。

(写真)
木造 十二神将立像(午)
鎌倉時代(同館蔵)

◎ 改修工事などのため 5/18 ~ 10/23 臨時休館 ◎

5/17(日)まで、特別展「北斎と江戸絵画の華やぎ」や彫刻展示「鎌倉の仏像」を開催中。ぜひ、足をお運びください。

鎌倉国宝館 ☎22-0753

2・3面では【令和8年度 ミライ共創予算】について紹介しています

安全安心環境

安全で安心できる環境の整備

新庁舎等の整備

● 深沢地域に整備する新庁舎等の基本設計を行うとともに、実施設計などを行う官民連携事業者の選定作業に着手します (1億7,019万円)

詳細は7面を

消防庁舎の整備

- (仮称) 雪ノ下出張所建設予定地の埋蔵文化財調査を行います (6,075万円)。また、予定地のアスファルトなどを撤去します (118万円)
- 玉縄出張所の建て替えに向けて、調査と設計に着手します (3,022万円)

下水道の老朽化対策

- 持続型下水道再整備事業に向けて、測量・地質調査などを行います (6,089万円)
- 浄化センター(山崎・七里ガ浜)の耐震化と設備更新を行います (22億3,500万円)



震災時でも安心して汚水処理が行えるよう対策を進めます。また、自然災害で下水道の機能が停止するリスクを低減させるため、整備を進めています

災害対応備蓄品の充実

- 断水に備え、給水袋(右)を備蓄します (64万円)
- 福祉避難所などの備蓄を拡充します (100万円)
- 災害備蓄品の更新などを行います (1,284万円)



鎌倉武道館 空調設備の設置

- 猛暑でも安全にスポーツができるよう、鎌倉武道館、鎌倉・大船体育館に空調設備を設置します (2億1,527万円)

大船駅東口 ペDESTリアンデッキの修繕

- 令和2年度から開始した修繕工事を完了させます (1億4,995万円)



駐輪場の整備

- 大船駅東口、西口仮設第2、湘南深沢駅の自転車等駐車場の整備などを行います (1億1,089万円)

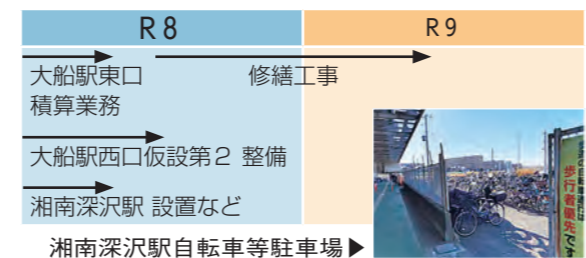

無電柱化対象路線の状況調査

- 無電柱化対象17路線のうち、3路線で調査を行います (349万円)

景観だけでなく、安全で円滑な歩行や災害時の危険防止にも

路面下空洞調査の実施

- 道路陥没事故を防ぐため、路面下の空洞の有無を調査します (687万円)

他にも

新駅設置工事スタート

燃やすごみの戸別収集全市開始

- 燃やすごみの戸別収集を4月から全エリアで実施します (5億8,790万円)

市営住宅集約化事業(第2期)

- 2棟を竣工し、入居者の移転を開始します (38億7,021万円)

深沢地域の整備

- 埋蔵文化財発掘調査などを進めます (2億796万円)
- J R 東日本・神奈川県・藤沢市とともに、村岡新駅(仮称)の設置工事を行います (2億8,510万円)
- 新駅から深沢地区への新橋整備に向けた設計や、道路の予備設計を行います (5,727万円)

鎌倉地域漁業支援施設の整備

- 防波堤工事を進めるとともに、護岸等工事に着手します (8億8,541万円)

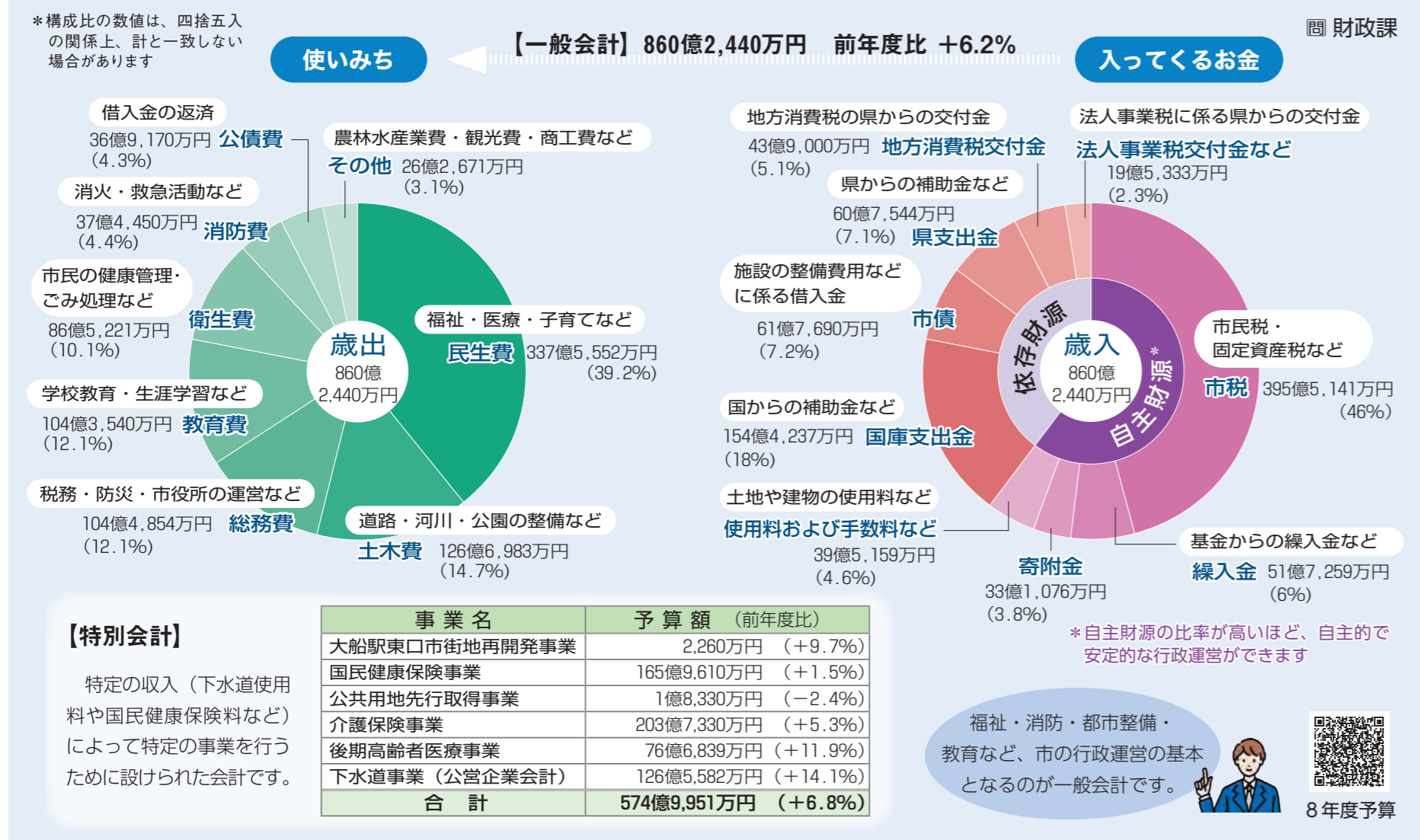

お知らせ

市役所の住所・電話番号などは12面で確認を

4月から一部の担当課の名称が変わりました。詳細は、4月号8面をご覧ください。

市民サービスコーナー 証明書発行を一部停止

5月24日(日)はシステム停止のため、市民サービスコーナー(大船ルミネウィング6階)では一部の証明書が発行できません。詳細は、問い合わせを。

市民課・保険年金課 土曜窓口の開設

5月9日・23日(土)は午前9時～午後5時(マイナンパス関連は4時まで)。混雑状況により、時間前に終了する場合があります。

比留間副市長 就任

職員課 人財育成担当

市議会2月定例会本会議で副市長の選任について提案し、議会の同意を得て、4月1日付で比留間彰(ひるまあきら)氏が2期目の就任をしました。

比留間副市長は市職員を経て、令和4年4月から副市長を務めています。



了する場合あり。保険年金課は国保の一部業務のみ。正午～午後1時は市民課の証明書の交付のみ。内容により受け付けできないものもあります。

市民課 ☎61局39002 保険年金課 ☎61局39053

国民年金保険料口座振替・クレジットカードの納付案内

国民年金保険料は、口座振替やクレジットカードでの納付が便利でお得です。

【メリット】

- ▼ 自動引き落としのため、金融機関などへ行く手間が省ける
- ▼ 納付漏れがなくなる
- ▼ 早割制度や前納制度などの割引がある
- ▼ 【手続きに必要なもの】

- ▼ 基礎年金番号が分かるもの(納付書・基礎年金番号通知書(年金手帳など)本人確認書類)
- ▼ 口座振替の場合は通帳・金融機関関係書類
- ▼ クレジットカード納付の場合は対象のカード

金課か口座のある金融機関・郵便局・藤沢年金事務所へ。

なお、口座振替・クレジットカード納付での前納(6カ月分・1年分・2年分)を希望する場合は、年度途中からまとめて振替(立て替)できます。また、2年前納は翌年度開始も選べます。

詳細は、日本年金機構ホームページを。 藤沢年金事務所 ☎0466・50局1151

図書館の休館

蔵書点検などのため、次のとおり休館します(毎週月曜日は全館定期休館)。

- 深沢・玉縄図書館：5月12日(火)～15日(金)
- 腰越・大船図書館：5月19日(火)～22日(金)
- 中央図書館：5月26日(火)～31日(日)

氏名フリガナの誤りは5/25までに届け出を

令和7年5月26日から、戸籍の記載事項に氏名のフリガナが追加されています。昨年、本籍地の市区町村から、戸籍に記載される予定のフリガナの通知が発送されています。通知のフリガナが誤っているときは、5月25日までに市区町村に届け出をしてください。

正しいときは、届け出不要です。詳細は、市または法務省ホームページを。

【社会教育委員会】

社会教育に関する協議や報告。先着3人。 5月14日(木)：鎌倉商工会議所会館 午後3時～4時30分

5月1日～12日に電話か直接、生涯学習課(☎61局3912)へ

【公共施設再編計画策定委員会】

同計画の改定について。先着10人。 5月21日(木)：市役所講堂(第3分庁舎) 午前10時～正午

5月8日～15日にEX-1

ルカ電話で、公共施設課

(☎Facility@city.kamakura.kanagawa.jp)へ

【環境審議会】

環境基本計画などの改定・見直しなどについて。先着10人。 6月2日(火)：市役所講堂(第3分庁舎) 午後4時～6時

特殊詐欺被害防止電話機などの購入費を補助

市では、特殊詐欺被害防止機能付きの固定電話や外付け機器の購入費を一部補助します。対象は70歳以上の人。家族からの申請も可能です。先着140人。

特殊詐欺被害防止機能付きの機器とは、電話機の呼び出し音が鳴る前に相手に自動で警告メッセージを流し、通話を録音する機器のことです。電話機内蔵と外付けの二つのタイプがあります。補助金は、1世帯につき1台、1回限りで、購入費の3分の2(6千円を上限)を交付します。

【補助金と貸付金】

供用開始の日から3年以内に接続工事を行う場合、補助金や無利子の貸付金を受けることができます。

【工事は市の指定工事店で】指定工事店へ直接お申し込みを。工事や、補助金・貸付金の申請手続きは指定工事店が代行します。

指定工事店の一覧表など詳細は、市ホームページを。 下水道経営課 ☎61局3717

緑地所有者からの相談を受け付けます

緑地所有者からの相談に応じて、専門の技術者(相談専門委員)が現地を調査し、緑地の維持管理に関して助言します。

対象は、市内に緑地を所有している人。相談内容により市が現地調査が必要と判断した場合、みどり公園課から連絡します(調査は6月ごろを予定)。

緑地を適切に維持管理することは、自然災害に対する安全性を高めることにもつながります。お悩みの人はご相談を。 申込書(同課・市ホームページで入手)を郵送・Eメール・ファクスか直接、同課(☎midori@city.kamakura.kanagawa.jp)へ

公共下水道が使える区域が拡大

5月1日から、新たに次の区域(0・89分)で公共下水道の供用を開始します。該当区域で接続してない家庭は、接続工事を。供用開始区域：極楽寺四丁目、笹田一・六丁目、鎌倉山一丁目、山崎、城廻、関谷の各一部

【公共下水道に接続を】

くみ取りトイレは供用開始の日から3年以内に、浄化槽を使用した設備(トイレ・台所・風呂場・洗濯機・洗面所・外流しなど)の排水も遅滞なく公共下水道に接続を。

【補助金と貸付金】 供用開始の日から3年以内に接続工事を行う場合、補助金や無利子の貸付金を受けることができます。

【工事は市の指定工事店で】

指定工事店へ直接お申し込みを。工事や、補助金・貸付金の申請手続きは指定工事店が代行します。

指定工事店の一覧表など詳細は、市ホームページを。 下水道経営課 ☎61局3717

緑地所有者からの相談を受け付けます

緑地所有者からの相談に応じて、専門の技術者(相談専門委員)が現地を調査し、緑地の維持管理に関して助言します。

対象は、市内に緑地を所有している人。相談内容により市が現地調査が必要と判断した場合、みどり公園課から連絡します(調査は6月ごろを予定)。

緑地を適切に維持管理することは、自然災害に対する安全性を高めることにもつながります。お悩みの人はご相談を。

申込書(同課・市ホームページで入手)を郵送・Eメール・ファクスか直接、同課(☎midori@city.kamakura.kanagawa.jp)へ

みどり公園課 ☎61局3480

普通救命講習 I

成人に対する基本的な救命措置法を学びます。事前ウェブ講習あり。 対象は市内在住・在勤・在学の中・高生以上。申し込みは5月1日の午前9時30分から。先着30人。 6月14日(日)：腰越行政センター 午前10時～正午

鎌倉消防署 ☎24局0119

市役所の執務室を一部変更します

行政マネジメント課

より良い市民サービスのために、市役所の組織と部署名の見直しを行いました。これに伴い、5/7(木)から庁舎内の執務室の配置を一部変更します。新しい配置は、市役所総合案内(本庁舎1階)のほか、市ホームページ(右)でもご案内しています。



主な窓口の変更

内容	場所	
おくやみコーナー	3番窓口	
民生委員・児童委員に関すること	本庁舎1階	
市営住宅の入居・退居に関すること		7番窓口 福祉政策課
幼稚園に関すること		18番窓口 生活福祉課
市営住宅の集約化に関すること	本庁舎2階	
空き家に関すること		31番窓口 保育・幼稚園課★
国際交流の推進に関すること	本庁舎3階	公共施設課
	第6分庁舎2階	都市計画課★
		国際交流課★

★…4月から執務室を変更しています

子ども まんなか

就学援助金と相談会のお知らせ

●高校生などへ就学援助金

学務課 ☎61-3796

経済的な理由により高等学校などに在籍する子どもの就学にお困りの保護者に、学用品代などとして生徒1人当たり4万5,000円を支給します。対象は市内在住の人。所得制限あり。

【申請方法】5/7(木)～6/30(金)(必着)にe-kanagawa電子申請か、郵送で学務課へ。必要書類は、申請書・生徒証の写し・家賃額などが確認できるもの。申請書は同課(第4分庁舎)・支所・市ホームページで入手できます

●教育委員会とフリースクール等による不登校相談会

児童生徒支援課 ☎61-3809

不登校に悩む児童・生徒や保護者などを対象に、経験者による座談会、フリースクールなどの活動紹介、個別相談会などを行います。参加費無料、事前申し込みは不要です。

【とき】6/6(土) 13:00～16:30 (受け付けは12:30～16:00)

【ところ】県立青少年センター(横浜市西区)

職員を募集

職員課 人材育成担当

○試験の特徴

- ・「GAB試験」で受験可能（公務員試験対策は不要）
- ・幅広い層の人が受験できる受験資格
- ・二次試験までをウェブ上で実施。遠方でも受験しやすい（保育士を除く）

○受付期間：4/27(月)～5/18(月)

○職種：事務、事務(教育)、技術職(保健師・学芸員・保育士)

障害のある人を対象とした採用試験あり

※受験資格の詳細は、受験案内をご覧ください ▲詳細はこちら



＼職員インタビュー／

「ありがとう」「助かった」とお声をいただいたときにやりがいを感じます



市民防災部市民課
事務職
令和4年度入庁

戸籍に関する業務を担当しており、主に出生届や婚姻届など戸籍の届け出を受け付ける窓口の対応や、受け付けた届け出の内容を審査しその情報を戸籍に反映させる業務を行っています。戸籍に関する事務はひとつひとつが法律で定められているので、多くの知識を身に付け、正しく事務を行えるよう日々学んでいます。

私からのメッセージ

自分の仕事が誰かの役に立っていることを感じやすい職場なのでやりがいがあると思います。ぜひ、一緒に頑張りましょう！

職場の雰囲気は？

優しい先輩や明るい先輩が多く、分からないことや困ったこともすぐに相談できる環境で、新人の意見も快く聞き入れてくれる、居心地の良い職場です。

1日のスケジュール

8:40	前日の届け出の集計	12:00	先輩とランチ
8:50	窓口・電話対応	13:00	戸籍届出書の搬入のため法務局へ出張
10:00	戸籍の審査業務	16:00	法務局への報告文書作成
		17:15	終業

5/12は民生委員・児童委員の日

民生委員・児童委員は、「人と人をつなぐ架け橋」です。子どもから高齢者まで地域の人たちが安心して暮らせるよう、身近な福祉の相談役として、皆さんの相談に応じ、必要な支援機関につないでいます。

現在、市内では、約220人の委員が10地区に分かれて、「きづく・つなぐ・みまもる」を主な役割として活動しています。

【こんな活動をしています】

- ・見守りが必要な高齢者などを訪問し、日常生活での困りごとなどについて相談に乗りまます
- ・未就学児とその保護者の居場所づくりや仲間づくりの場となる子育てサロンを開催します

月例会議で地域の課題や

住民支援について話し合い、協力して取り組みます

【パネル展示】

5月7日～11日、鎌倉駅地下道「ギャラリー50」で、活動の様子を紹介いたします。

福祉政策課 ☎61局39958

消防団員を募集

まちの安全と安心を支えて地域防災の要となる、消防団員を募集しています。

消防団員は、地域の防火・防災の役割を担う非常勤特別職の地方公務員です。

対象は市内在住の18歳以上で心身が健康な人。性別は問いません。外国人や学生も入団できます。学生消防団員は、学生消防団活動認証制度により証明書を交付します。

申し込み・詳細は、消防総務課まで。入団体験もできます。

消防総務課 ☎44局09855

「経済センサス」調査にご協力を

総務省と経済産業省は、令和8年6月1日を基準日とし、全ての事業所と企業を対象に「経済センサス・活動調査」を実施します。

この調査は、国の全ての産業分野の事業所・企業の経済活動の状況を全国的・地域別に明らかにすることを目指す。5年ごとに実施されます。国が行う調査の中でも特に重要で大規模な統計調査です。

調査書類は国が郵送するか、都道府県知事が任命した調査員が配布します。

調査の結果は、国や地方公共団体の行政施策の立案や、民間企業の経営計画の策定など、社会経済の発展を支える基礎資料として広く活用されています。

インターネット・郵送で

の回答にご協力を。

会場・申し込みは同事務所。電話相談以外は要予約。

電話相談 ☎61局39900

相談・検査	5月(日時)	
メンタルヘルス相談・認知症相談 ※	20(水)	14:00～17:00
	28(水)	13:30～16:30
HIV・梅毒血液検査(結果即日・匿名可)	21(水)	13:15～15:00
からだところの健康相談 ※	21(水)	13:30から
B・C型肝炎ウイルス血液検査(39歳以下)	21(水)	15:15～15:45
アルコール問題に関する個別相談 ※	22(金)	15:00～16:00

「2026縁むすびカード」6月初旬から郵送

産業課 産業担当

市民1人当たり5,000円分の「2026縁むすびカード」を配布します。

【利用期間】6/17(水)～9/16(水)

【対象】令和8年4月1日時点で本市に住民登録のある人

【配布】世帯ごとに順次郵送します

※DVなどで避難中の人は、5/7までの申し出で、事前に郵送先が変更できます。産業課まで連絡を

コールセンター ☎0120-811-766
平日9:00～17:00



カード型の商品券です！

詳細は専用ホームページを



新型コロナ関連情報

市民健康課 ☎61-3979

- **ワクチンの副反応が長引く**
かかりつけ医か、接種した医療機関にご相談を。重い副反応により健康被害が生じた場合、救済制度の対象となることがあります。
- **罹患後の後遺症が続く**
かかりつけ医か、罹患後症状対応医療機関(右)へ。



安全安心環境

大地震への備えを！ 耐震補助制度の金額と対象を大幅に拡大しました

突然起こる大地震への備えを今、見直してください。今年度から、木造住宅の耐震化に関する補助額や補助対象範囲を拡大しました。ぜひご活用を。条件など詳細は市ホームページ(右)を。



建築指導課 ☎61-3586

【①窓枠耐震相談】

建築士による耐震相談と図面による簡易的な耐震診断を定期的に行っています。詳細は12面を。無料。

【対象拡大】平成12年5月以前建築の木造住宅

【④耐震改修アドバイザーの派遣】

建築士をアドバイザーとして派遣します。無料。対象…昭和56年5月以前建築の共同住宅の管理組合などが行う、耐震改修の勉強会など

【⑦避難路沿道木造建築物の耐震改修工事費・除去費の一部補助】

対象…⑥で、安全基準を満たさないと診断された木造建築物

【補助拡大】工事費の50%(上限115万円)

【②耐震診断費の一部補助】

建築士による耐震診断を現地で行います。

対象…①を受けた住宅

【補助拡大】診断費10万5,000円のうち8万3,000円

【⑤マンションの耐震診断費の一部補助】

対象…④を受けた共同住宅(マンション)

【補助】診断費の50%(上限150万円ほか)

【⑧防災ベッドなど設置費の一部補助】

対象…①を受けた住宅に設置する、防災ベッドなど

【補助拡大】設置費の50%(条件あり)

【③耐震改修工事費の一部補助】

対象…②で安全基準を満たさないと診断された住宅

【補助拡大】工事費などの50%(上限115万円ほか)

【⑥避難路沿道建築物の耐震診断費の一部補助】

対象…国道134号と県道21号(通称=鎌倉街道)沿いにあり、昭和56年5月以前建築の一定の高さ以上の建築物など

【補助拡大】床面積1㎡当たりの基準単価を乗じた額

【⑨危険ブロック塀除却費などの一部補助】

対象…市から危険と指導などを受けたブロック塀の除却や、除却後に設置する軽量のフェンスなど

【補助】標準工事費×塀面積か、工事見積の少ない方の額の50%。市立小学校の通学路については90%

文化芸術 観光



鎌倉×ニース 姉妹都市提携60周年を迎えます

国際交流課

歴史的遺産を持つ風光明媚な観光都市として、鎌倉と共通点が多いことから、昭和41年(1966)、本市として初めて姉妹都市提携を結んだ都市が、フランスのニース市です。

当時の山本正一市長は式典で「お互いの長所を育て、両国の親善と世界平和に貢献すること」を宣言しました。



式典でのニース市長(右)、本市市長(左) (昭和41年広報かまくら12月号より)

姉妹都市60年の歩み

- 昭和41年 11/9、姉妹都市提携を締結
- 昭和51年 提携10周年…ニース市長が本市に訪訪
- 昭和61年 提携20周年…本市親善訪問団がニース市を訪問
- 平成8年 提携30周年…ニース市代表団が本市に訪訪
ニース市近郊で流鏑馬を実施
- 平成18年 提携40周年…本市親善訪問団がニース市を訪問
- 平成28年 提携50周年…テロ事件の影響で市民の派遣が中止になり、市長と議長が訪問
- 令和5年 ニース市副市長が本市に訪訪
ニース気候サミットに本市副市長が出席
- 令和6年 日本文化を紹介する「さくらまつり」(ニース市主催・開催)に本市副市長が出席
- 令和7年 国連海洋会議の分会(ニース市で開催)に本市副市長が出席し、ニース市副市長と提携60周年事業についての打ち合わせも行う(右)



ニース市ってどんなところ？

南フランス・プロヴァンス地方のコート・ダジュール(青い海岸)に位置する観光都市。「プロムナード・デ・ザングレ」(地中海の海岸通り)が有名で、観光客だけでなく市民の憩いの場でもあります。海だけでなく、街並みや芸術にも親しめる地域です。

なぜ、姉妹都市に？

次のような共通点があることでニース市からの申し出があり、姉妹都市として提携することになりました。

- 自然…海と山に囲まれた景色が暮らしに根付いている
- 歴史と文化…歴史的建造物が多く、芸術家や作家が集まり独自の文化が育つ
- 観光と暮らしの両立…市民の暮らしと観光の共生を目指す



プロムナード・デ・ザングレ

5/30(土)
10:00
~17:00

市役所駐車場広場ほか

小雨決行・荒天中止

鎌倉×ニース BLUEフェスタ 姉妹都市提携60周年記念イベント

国際交流課



▲ニースをイメージしたオリジナルレモンビール



両市に共通する青い海—BLUE (ocean) をテーマにお互いの文化を楽しみながら、体験・交流できるイベントを開催します。

ビールやワインなどと一緒に、フレンチなども楽しめるほか、マルシェ(市場)では花・野菜・雑貨などの販売も。そのほか、アート体験、両市交流のパネル展示、ステージではシャンソンコンサートなど、さまざまなイベントを行います。

問 鎌倉×ニース BLUEフェスタ実行委員会 ☎080-3418-9180

南仏で活躍した画家とパステル画の歴史展

国際交流課

フランスを代表する画家、ピカソやマチス、シャガールの模写を展示し、特徴や歴史を解説します。

と き : 5/12(火)~17(日)
10:00~17:00
(初日は13:00から、最終日は16:00まで)

と ころ : 鎌倉生涯学習センター

問 村田良策記念アトリウム ☎22-1759



へいわの学校(修学旅行) 参加者募集

文化課 ☎61-3854

派遣事業として広島市を訪問する小・中学生を募集します。平和祈念式典やヒロシマ平和学習受入プログラムに参加します。定員12人程度。

期間 : 8/5(水)~7(金)

対象 : 市内在住・在学の小学5年~中学生

☎e-kanagawa電子申請で

※説明会と事前学習会、訪問後に学習会と報告会あり



原爆ドーム訪問(昨年)

内容詳細など▶



東アジア文化都市2025 レガシー事業 青少年国際文化交流プログラム

Discover, Connect, Experience — Kamakura

参加者募集!

国際交流課

8/4(火)~7(金)

in 鎌倉市

韓国・安城市の高校生を鎌倉に迎え、鎌倉彫や和菓子作り体験などを通して交流します。

参加費…無料(集合場所までの交通費など一部自己負担あり)



坐禅体験で交流(昨年)

対象…市内在住・在学の高校生

定員…各9人

内容詳細など▶



in 韓国・安城市

8/20(水)~23(日)

本市の高校生が韓国・安城市を訪問し、文化体験などを通して現地の学生と交流します。

参加費…4万円(別途、パスポート取得費・集合場所までの交通費などがかかります)



韓国の伝統的なお正月遊び「トウホノリ」で交流(昨年)



2つの庁舎による「両輪体制」で、庁舎整備を進めていきます

庁舎整備課

市は、市民の安全・安心を守るため「大規模災害時にも業務継続ができる安全な庁舎整備を早期に実現する」ことを最優先に考え、本庁舎の機能を鎌倉の現在地に残しつつ、深沢に新庁舎を整備する新たな方針を令和7年12月に策定しました。この方針に基づき、市庁舎現在地（鎌倉）を本庁舎、深沢を新庁舎と位置付け、相互に補完し合う体制（両輪）とします。

各庁舎の役割と機能

【主な役割】

- point 1** 深沢に新庁舎を新築。大規模災害が発生した際、行政の業務が継続できる災害対応の拠点とします。また、安心して手続き・相談ができるだけでなく、親子がつどい、子どもをまんなかにつなげる場を提供します。
- point 2** 本庁舎（鎌倉）の位置は変更せず、現在地で建て替え。津波時などに一時的に避難できる施設としての役割を持たせるほか、「現地災害対策本部」としても使用できるよう整備します。また、引き続き、市政の意思を形づくる機能（議会・政策判断など）を担う拠点とします。

本庁舎（鎌倉・現在地）	新庁舎（深沢）
<ul style="list-style-type: none"> 窓口・相談機能 市長、企画・総務・観光などの事務機能を残す 中央図書館や鎌倉生涯学習センターなどを複合化 現地災害対策本部 市議会 	<ul style="list-style-type: none"> 窓口・相談機能 子育て・福祉など多くの部署が集結 深沢図書館や深沢学習センター、消防機能などを複合化 災害対策本部

今後のスケジュール

- point 3** 市議会で可決された予算に基づき、新庁舎の基本設計に取り組みます。令和8年度も引き続き、基本設計完了（令和9年3月末）まで、皆さんの意見を聞きながら取り組んでいきます。

●夏ごろ…ワークショップ（新庁舎のアイデア） ●秋ごろ…説明会（新庁舎等基本設計の中間案）
詳細は決まり次第、市ホームページなどでお知らせします

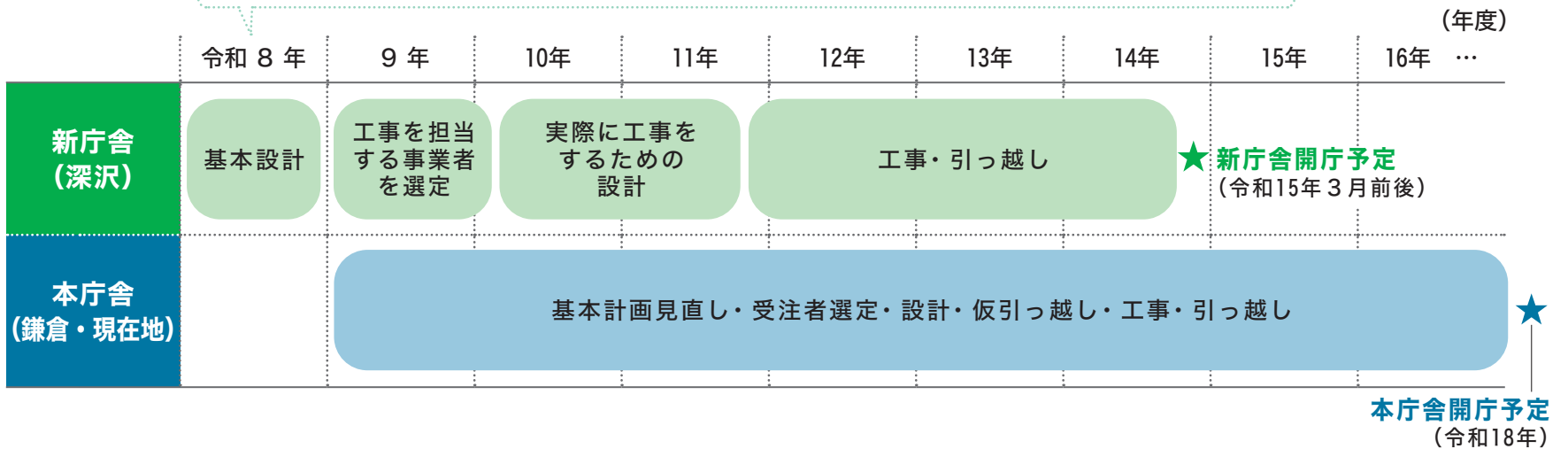

■深沢のまちづくりや新庁舎に関する情報は、専用サイト「深沢地域のまちづくりホームページ～鎌倉市深沢地区はどう変わるの?」で発信しています

専用サイトはこちら▶



連載

投稿写真 まちのカメラマン

滑川の大蛇行

■場所：滑川河口
■撮影：令和8年2月



桜貝を拾いに由比ヶ浜へ散歩、いつもと違う滑川。材木座海岸へは浜からどう行こうかなあ…

撮影者 さくらこ（鎌倉地区）

過去の掲載写真&投稿はこちらから



知っていただきたい クリーニング・オフ制度 「ネットの通信販売で美容液を購入した。定期購入だったのでクリーニング・オフを申し出たが、できないと言われた。契約から8日経過していないのに納得できない」「お店でスクラブを買った。翌日タグ付きのままレシートを持参してクリーニング・オフを伝えましたが断られたなどの相談がありました。

クリーニング・オフできるのは クリーニング・オフは、申し込みや契約をした後でも一定期間内であれば無条件で申し込みの撤回または契約の解除ができる制度です。しかし、事例のような通信販売や店舗での購入は、クリーニング・オフできないのは書面かメールで申し出を（はがき可）またはメールやSNSなどで申し出を行います。クレジット契約の場合は、事業者とクレジット会社両方に、同時に通知が必要です。不明な点は消費生活センター（☎24局0077）にお問い合わせください。

消費生活相談

困ったら
すぐ相談を



クリーニング・オフができません。クリーニング・オフが利用できるのは、訪問販売や電話勧誘販売、連鎖販売取引（マルチ商法）、訪問購入（事業者が自宅を訪問しアクセサリーなどを買取り取るもの）などです。

こども
まんなか

こどもが育ち、家族が育つ
子育て情報サイトがオープンしました♪



かまぐらの子ども
まんなかポータル



ご活用ください!

子育て情報、親子で楽しめるイベント情報、役立つコラムなどのコンテンツを発信中。日常の困りごとやお出かけの参考にぜひ「きらこ」をご活用ください。

支援内容(①経済的支援 ②相談・サポート ③子育て支援施設)から、また、フリーワードや年齢などからも検索できます。



市公式LINE

子ども・子育て情報も
配信しています!
広報課 ☎61-3867



健診・育児教室・相談

こども家庭相談課 ☎61-3944

【医療機関による個別健診】

受診する医療機関に直接予約を。

- ◆4か月児 健康診査 ◆お誕生前 健康診査

【会場による教室・健診】

対象者には、該当月の前月に案内を送付しています。
e-kanagawa電子申請で予約を。

- ◆6か月児 育児教室 ◆1歳6か月児 健康診査
- ◆2歳児 歯科健康診査 ◆3歳児 健康診査

【乳幼児健康相談(抱っこ de シャベル)】

保健師・栄養士が個別に相談に応じます。

日程・会場・予約方法など▶



図書館のおはなし会

	あかちゃんと楽しむ* (0・1歳)	おひざにだっこ (2・3歳)	おはなし会 (4歳以上)
中央図書館 ☎25-2611	5/8金 11:00	5/15金☆ 10:30	5/14金☆ 15:30
腰越図書館 ☎33-0711	5/27水 10:30	5/13水☆ 10:30	5/13水 15:45
深沢図書館 ☎48-0022	5/19水☆ 10:00(1歳)、11:00(0歳)	5/20水☆ 10:30	5/24日☆ 10:30
大船図書館 ☎45-7710	5/13水 10:30 5/28水 15:00	5/16土 10:00	5/16土☆ 11:00
玉縄図書館 ☎44-2218	5/20水 10:00	5/9土 10:00	5/9土☆ 16:00

※…妊婦さんやそのご家族も参加できます ☆…布おもちゃで遊べます

子育て支援センターの催し

記載のないものは、主に3歳までのお子さんが対象

各支援センターの情報はこちら▶



インフォメーション
(10・11面)でも
子ども向けイベントを紹介♪

鎌倉子育て支援センター ☎23-0606

土曜ひろば	5/2土 10:00~12:00 13:30~15:30
図書館のおはなし会 よちよち歩きまで	5/20水 10:30~10:50
助産師さんのいる日 よちよち歩きまで	5/27水 13:30~15:00

大船子育て支援センター ☎47-3377

土曜ひろば	5/16土 10:00~12:00 13:30~15:30
助産師さんがいる 小さい赤ちゃんひろば 6カ月まで(妊婦さんも)	5/20水 13:30~15:00
小さなおはなし会 よちよち歩きまで	5/21金 13:40~14:00
クリエイティブ 音楽ムーブメント 先着20組 申 水(5/1から)	5/27水 10:30~11:30
ハーフバースデー 6カ月 先着10組 申 水(5/1から)	5/27水 14:00~15:00

玉縄子育て支援センター ☎45-5077

みんなで楽しむおはなし会	5/1金 11:00~11:30
ハッピー子育て 林部保健師のいる日	5/1金・12水 ・20水・28水 10:00~15:00
GW特別開館 ハッピー子育て 林部保健師のいる日 未就園児	5/4月水 10:00~15:00
GW特別開館 ハッピー子育て 前田助産師のいる日 未就園児	5/5水水 10:00~15:00
玉縄出張ひろば 放課後かまぐらっ子うえきで開催	5/13水 10:00~11:30
ハッピー子育て 前田助産師のいる日 よちよち歩きまで	5/14金・21金 10:00~15:00
お誕生日会 5月生まれ	5/15金 11:10~11:30
★おひさまひろば 申 水(5/1から)	5/16土 10:00~11:30
鈴木先生のハッピー子育て	5/19水 13:00~15:00
ふたごちゃんの会 双子の妊婦さんも 申 水(5/11から)	5/23土 10:00~11:30

深沢子育て支援センター ☎48-0550

土曜ひろば	5/9土 10:00~12:00 13:30~15:30
赤ちゃんのおんぶ練習会 よちよち歩きまで(抱っこひも持参で)	5/14金 13:30~15:30
ハーフバースデー 6カ月 申 水(受け付け中)	5/15金 13:30~14:30
はじめてのおでかけ 2~3カ月 申 水(受け付け中)	5/19水 13:30~15:30
BIRTHDAY PARTY お誕生会 5月生まれ	5/22金 10:30~11:30
図書館のおはなし会 10カ月まで	5/22金 14:30~15:00
「自分で考えられる子」に するためにできること 何歳でも 先着20組 申 水(受け付け中)	5/29金 10:15~11:45

腰越子育て支援センター ☎40-5801

図書館のおはなし会 2歳まで	5/12水 11:00~11:30
遊びの紹介 (ポンポンで遊ぼう)	5/14金 14:30~15:00
お誕生会 5月生まれ 申 水(受け付け中)	5/25月 10:30~11:00



★障がいなどのために、大勢の中で遊ぶのが苦手なお子さんや、遊ばせるのが不安な人のための少人数ひろばです

★鎌倉国宝館からのお知らせ ☎22-0753
 施設改修工事などのため、5/18(月)～10/23(金)休館。10/24(土)から、特別展「瑞泉寺七百年」を開催します。

川喜多映画記念館 ☎23-2500

◆[GWのシネマセレクション] 関連上映 1,300円
 落下の王国▷5/1(金)・4(月)祝…10:30、2(土)・5(火)祝…14:00 愛を耕すひと▷5/1(金)・4(月)祝…14:00、3(日)・6(水)休…10:30 冬冬の夏休み▷5/2(土)・5(火)祝…10:30、3(日)・6(水)休…14:00

◆企画展「シネマティック・ジャパナー世界を魅了した日本映画たち」関連上映 1,300円
 羅生門▷5/12(火)・15(金)…10:30、14(水)・*17(日)…14:00 (*上映解説あり) 乱▷5/12(火)・15(金)…14:00、14(水)・16(土)…10:30 A.K.ドキュメント黒澤明▷5/13(水)…10:30、16(土)…14:00 映画の中の黒澤明 Filming Akira Kurosawa▷5/13(水)…14:00、17(日)…10:30 座頭市と用心棒▷5/19(火)・23(土)…10:30、20(水)・22(金)…14:00 子連れ狼 子を貸し腕貸しつかまつる▷5/19(火)・*24(日)…14:00 (*上映解説あり)、21(水)・22(金)…10:30 修羅雪姫▷5/20(水)・24(日)…10:30、21(水)・23(土)…14:00



『座頭市と用心棒』 ©1970 東宝

★ギャラリートーク…5/9(土) 13:00から(約40分) 展示の見どころを学芸員が解説(終了後、希望者は旧和辻邸見学も)
 ★トークイベント「宣材から見る、世界で注目される邦画の今昔」500円…5/9(土) 14:00から ゲストはダニエル・アギラルさん(映画史家)

【その他のイベント】
 ◆旧川喜多邸別邸(旧和辻邸) 特別公開 要展示観覧料…5/2(土)～4(月)祝 10:00～16:00
 ◆活弁+生演奏付き上映『十字路』 2,500円…5/30(土) 13:30から 活動写真弁士：澤登翠さん、楽士：湯浅ジョウイチさん

開館時間…9:00～17:00(入館は16:30まで)
 休館日…月曜日(5/4(祝)は開館)、5/7(水)
 展示観覧料…企画展300円(市民は無料)

鎌倉歴史文化交流館 ☎73-8501

【春の博物館・美術館めぐり】 2館合同企画
写真と映画でみるJAPAN
 同館では企画展「ROMANTIC JAPAN — 19世紀手彩色写真でたどる世界から見た鎌倉、そして日本人」を、川喜多映画記念館では「シネマティック・ジャパナー世界を魅了した日本映画たち」を開催中です。
 2館を巡り、学芸員の展示解説を聞いてみませんか。
 とき…5/29(金)・6/13(土) 13:30(同館集合)～15:00

【KORYUKAN キッズプログラム】 対象：小・中学生
江戸時代の旅人体験！ 絵すごろくで遊んでみよう
 オリジナルの絵すごろくを作りながら、すごろくの歴史や江戸時代の旅について学んでみませんか。抽選5組(小学生は保護者1人同伴)。
 とき…5/23(土) 13:30～15:00
 用 5/6までに e-kanagawa 電子申請で

開館時間…10:00～16:00(入館は15:30まで)
 休館日…日曜日、祝・休日
 観覧料…400円(市民は無料)

鍋木清方記念美術館 ☎23-6405

■日本画ワークショップ「岩絵具を使って、日本画を描こう！」
 とき…5/24(日) 13:00～14:30、15:00～16:30
 定員…各回12人。5/2から電話で受け付け
 料金…1,500円(別途、要観覧料)
 ■特別展示解説…5/4(月)祝 13:30から
 特別展「山川秀峰—受け継がれる清方イズム」をよりお楽しみいただくため、山川秀峰の研究者・吉井大門さん(横浜市歴史博物館学芸員)をお招きします。
 特別展(5/24(日)まで)は、5/8(金)から一部作品の展示替えを行います。

開館時間…9:00～17:00(入館は16:30まで)
 休館日…月曜日(5/4(祝)は開館)、5/7(水)
 観覧料…特別展450円(市民は無料)

市内在住・在学の人は無料 鎌倉歴史文化交流館・鎌倉国宝館・鍋木清方記念美術館・川喜多映画記念館(映画鑑賞料金は除く)の観覧料などが無料です。入館時に本人確認書類などを提示してください。

文化芸術 観光

参加者を募集します

鎌倉市民文化祭 舞台行事参加団体
 同祭企画運営委員会事務局(文化課内) ☎61-3852
 来年9月から鎌倉芸術館などで行う市民文化祭の舞台行事参加団体を募集します。詳細は、5/11以降に市役所ロビー・学習センター・鎌倉芸術館などで配布する応募要項で確認を。なお、参加希望団体は、説明会にご参加ください。

【説明会】
 ◆とき…6/8(日) 18:00から
 ◆ところ…市役所講堂(第3分庁舎)

鎌倉芸術館第九合唱団 団員
 鎌倉芸術館 ☎48-5500
 「鎌倉芸術館第九コンサート2026」合唱団に参加しませんか? 練習は7月以降、(水)か(金)の19:00～21:00で全30回程度を予定。詳細は同館ホームページを。
 ◆リハーサル…12/19(土) 公演本番…12/20(日)
 【応募資格】小学4年生以上
 【参加費】1万5,000円(学生料金あり)
 【定員】抽選200人
 用 5/11から同館ホームページかほか(〒247-0056 大船6-1-2、5/29必着)で。6/24までに結果を郵送でお知らせします

私たちが文化財 303

深沢地域土地区画整備事業区域の北側にある丘陵の中腹には、南北朝時代に造られた「石造宝篋印塔(通称：泣塔)」が建っています。宝篋印塔は、日本では鎌倉時代中期以降に盛んに造られ、造立・礼拝・供養すると罪がなくなり、功德が得られるものとして信仰されてきました。

泣塔は、富士山の周辺で産出される安山岩を加工した総高203センチの大型塔で、南北朝時代に造られた塔の特徴をよく表しています。塔の下部には二面にわたり「行浄」という僧侶が、石塔婆(泣塔)を建立します。それぞれの檀那(出資者)の現世での安穩と、死後は善い場所(浄土)に生まれることを願います。文和五年(1356)二月二十日に供養しました」という意味の銘文が刻まれています。

市指定有形文化財「石造宝篋印塔(文和五年銘)」～通称「泣塔」

全体が良い状態で残っている大型塔であること、作成時期の特徴をよく表していること、銘文から造立趣旨や造られた年代が明らかであることから、この時期の宝篋印塔の基準資料として貴重なものとして評価され、昭和46年(1971)9月11日に市指定有形文化財(建造物)に指定されました。なお、泣塔という名前の由来は、かつて手広の青蓮寺に移した際、夜な夜なすすり泣く声が聞こえたため、現地に戻したという伝承に基づくとも言われています。

また、文和5年という年が、鎌倉幕府が滅亡した元弘3年(1333)から23回忌の年に当たることから、この場所で幕府と新田義貞の軍勢が戦った洲崎合戦の戦死者を供養するための塔であるという伝承もあります。しかし、先に紹介した銘文にそのような内容はなく、後世に創作された伝承の可能性が高いと考えられます。

泣塔が建つ丘陵には、中世の横穴墓であるやぐらがあります。しかし、丘陵には危険な木や枯損木が繁茂し、その根により岩盤が浸食され、崩落の危険が生じていました。そのため、令和8年の1月～2月にこれらの樹木を伐採し、根の浸食を抑制しました。

令和8年度からは、将来的な公開に向けた基本設計などを行っていきます。長年地域に親しまれてきた文化財をより良い形で後世に引き継ぎ、緑化も含めた良好な環境となるよう、整備を進めていく予定です。

【文化財課】

▶ 樹木伐採前。風雨対策などのため、現在は囲いを設置

インフォメーション

講座・展示など

- 図書館の催し**
 - 【玉縄図書館☎44-2218】むかしばなしおはなし会 5/2④ 11:00～11:30、14:30～15:00 同図書館 小学生以上 各先着15人
 - 【中央図書館☎25-2611】手話付きおはなし会 5/24④ 11:00～11:30 同図書館
 - トップアスリートとの交流会**
 - スポーツ課☎43-3419
 - 徳洲会体操クラブの公開練習と交流会 5/30④ 15:00～16:30 徳洲会ジムナスティックアリーナ 市内在住の人 e-k anagawa 電子申請(5/11から)
- 介護保険課の催し**
 - 同課☎61-3977

① かまくらシニア健康大学「からだ心を整える姿勢と歩き方」 6/23④ 10:00～11:30 脳深沢学習センター 市内在住の65歳以上 ② 認知症について知ろう！ 6/25④ 10:00～11:30 大船学習センター 市内の人 各先着30人 ③ お試し運動トレーニング 6/18④ 大船学習センター、6/19④ 深沢学習センター、6/24④ 鎌倉生涯学習センター 9:30～11:30 市内在住の65歳以上 各先着15人

手話講習会(上級クラス)

障害福祉課☎61-3975
5/29～8/7の④全10回 19:00～20:45 福祉センター 市内在住の17歳以上の面接合格者(面接は5/22④18:45から) 有料 ① mimimi110@city.kamakura.kanagawa.jp (手話の学習歴も。5/19まで)

就労困難若年者と家族のためのセミナー

① 湘南・横浜若者サポートステーション ☎42-0203 (募集中)
② 5/16④ 13:30～15:00 = 保護者セミナー (先着15人)、23④ 11:00～16:00 = 個別相談 (先着10組) 同ステーション 市内の15～49歳の人と家族

大船駅前まちかどライブラリー

市街地課☎61-3836
本の交換会。昭和・平成の大船写真展も。詳細は市卸を 5/23④・24④ 10:00～15:00 大船駅空開口前スペース

家族介護教室

① 地域包括支援センター鎌倉きしろ ☎40-4434
② 【ケアマネさんと考える！介護のいろは】 5/23④ 13:00～14:30 鎌倉婦人子供会館 市内の人 各先着20人

高齢者生活支援サポーター養成講座

① 同サポーターセンター ☎48-1130 (募集中)
② 5/27④・29④全2回 9:30～16:00 鎌

日程 時間 場所 対象 (市内の人=在住・在勤・在学) 定員 記載のないものは無料 未就学児とその保護者が対象の催し 氏名(ふりがな) 年齢 電話番号 ファクス番号 Eメール 郵便ホームページ ながき 往復はかき 申し込み (特に記載のないものは不要。申込時は「催し名・住所・図・印」を明記。申込開始は、記載がない限り 5/1④から)

倉生涯学習センター 市内在住の人 各先着20人

鎌倉リサイクル推進会議の催し

① 同会議☎32-9094(5/15から)
② 笛田リサイクルセンター 各先着13人 有料
③ シングラスでアクセサリ 6/1④ 10:00～12:00 ④ お細工物 6/3・10の④全2回 10:00～12:00 ⑤ リメイクソーイング 6/4④～29⑤ 5回 10:00～12:30 ほか ⑥ スモッキング刺しゅう 6/5④・19④ 10:00～12:00 ⑦ おぎ針編み 6/11④・25④ 10:00～12:00 ⑧ 浴衣でワンピース 6/12・26の④全2回 10:00～15:00 ⑨ 裂き織り 6/15④ 10:00～15:00 ⑩ 布ぞうり 6/16④ 10:00～15:00 ⑪ 夏のリース 6/17④ 10:00～12:00

鎌倉市陸上競技選手権大会

鎌倉市陸上競技協会☎090-4934-4507
6/14④ 9:00～17:00 県立スポーツセンター 市内の小中学生以上 有料 同団体 5/22まで

鎌倉名人会「柳家喬太郎独演会」

鎌倉芸術館☎48-5500
6/14④ 14:00から 同館 有料 CN プレイガイド☎0570-08-9999 (募集中)

公園協会の催し

① 同協会☎45-2750
【ミニ園芸教室】 5/4④ 9④・22④ 10:30～12:00 鎌倉中央公園

② 【初夏の動植物～ウグイスの声の聞き分け】自然観察会 5/17④ 13:30～15:30 山崎・台峯緑地(南管理事務所前集合)
③ シニアスマホ活用教室 同腰越なごやかセンター☎31-0800
④ 5/15～6/5の④全4回 13:30～15:00 同センター 市内在住の60歳以上 各先着10人 有料
⑤ **名越やすらぎセンターの催し** 同センター☎25-1188

市内在住の60歳以上

① 【フラ時間で心と体をリフレッシュ】 5/15・22・29の④全3回 14:00～15:00 各先着8人

広町緑地管理事務所の催し

① 鎌倉広町の森市民の会☎32-5112 同鎌倉広町緑地(管理事務所前集合)

② 【ヤマザクラやモミジの植樹をします】 5/16④ 9:30～11:30 各先着35人 (募集中)

③ 【大人のアサヒナカワトンボの生息調査】 5/17④ 13:30～15:30 各先着5人 中学生以上

子供から大人まで誰でも参加・楽しく交流

多世代交流 市内在住の人

④ 和菓子作り体験 5/16④ 10:00～11:30 ⑤ 教養センター 各先着8人 有料☎32-1221 ⑥ 手作り豆腐体験教室 5/16④ 10:00～12:00 ⑦ 今泉さわやかセンター 各先着16人 有料☎45-4611 ⑧ はじめてのヨガ 5/16④ 10:00～11:30 ⑨ 玉縄すこやかセンター 各先着12人 ⑩ ☎47-1338 ⑪ 相撲術で心と体を健康に 5/23④ 10:00～11:20 ⑫ 名越やすらぎセンター 各先着12人 ⑬ ☎25-1188 ⑭ さくらの木でお著作作り 5/23④ 10:00～11:30 ⑮ 教養センター 各先着10人 有料☎32-1221 ⑯ マイクロバスで行く大船フラワースタ 5/24④ 8:50～12:00 ⑰ 名越やすらぎセンター 各先着12人 ⑱ ☎25-1188 ⑲ ころんと癒しの苮(こけ)玉づくり 5/24④ 10:00～11:30 ⑲ 腰越なごやかセンター 各先着15人 有料☎31-0800

⑳ のびの～び筋トレ体操教室 5/30④ 10:00～11:30 ⑳ 今泉さわやかセンター 各先着15人 ⑳ ☎45-4611 ㉑ 囲碁ボール体験教室 5/30④ 10:00～11:30 ㉒ 玉縄すこやかセンター 各先着8人 ⑳ ☎47-1338 ㉓ 炊飯器で作るメキシカンライス 6/6④ 10:00～11:30 ㉔ 教養センター 各先着12人 ㉕ 有料☎32-1221

玉縄すこやかセンターの催し

① 同センター☎47-1338

② 市内在住の60歳以上

③ 【戦国大名北条氏と鎌倉の臨濟宗寺院】 5/20・6/3の④全2回 13:30～15:00 各先着14人 有料

④ 【すこやかうたごえ広場】 5/28④ 10:00～11:00 各先着20人

今泉さわやかセンターの催し

① 同センター☎45-4611

② 市内の60歳以上

③ 【初心者のための詩吟入門講座】 5/5・22・29・6/5の④全3回 13:00～15:00 各先着16人

④ 【心と身体の健康に～今からフレイル予防】 5/5・25～7/13の④全6回 10:00～11:30 各先着15人

初めて！ヨガ教室

① 同センター☎25-2030

② 5/26④ 10:00～11:00 同公園野球場 外野芝生 各先着20人 有料

漁協の朝市

① 腰越漁業協同組合☎32-4743 湘南漁業協同組合鎌倉支所☎22-3403 荒天・不漁時中止 10:00から(売り切れ次第終了)

② 【腰越漁協】 5/7④・21④ 同漁港

③ 【湘南漁協鎌倉支所】 5/5・10④ 同鎌倉パークホテル駐車場

里山一日体験

① 同山崎・谷戸の会☎47-1164 (募集中)

④ 鎌倉中央公園 5/11④～30⑥ 6回 9:30～12:00 ほか

鎌倉風致保存会の催し

① 同会☎23-6621 (募集中)

② みどりのボランティア 5/9④ 東勝寺跡、13④ 浄光明寺、16④ 御谷山林、23④・30④ 十二所果樹園 9:30～11:30 小学生以上

③ 歴史ウォーク「衣笠城址周辺を巡る」 5/17④ 9:00～15:00 同衣笠城址周辺 各先着15人 有料 ④ 海岸清掃・マイクログラスチック採取体験 5/31④ 10:00～11:30 同材木座海岸 各先着40人

献血にご協力をお願いします

① 神奈川県赤十字学習センター ☎045-834-4619

② 6/4④ 10:00～12:00、13:15～15:30 同安養院駐車場

学習センター

① 市内在住の人優先
② 市生涯学習センター 同(深沢学習センターを除く)

深沢学習センターの催し

① 同センター☎48-0023 〒248-0022 常盤111-3

② 楽しく詩吟入門してみよう！ 6/4・11の④全2回 13:30～15:30 各抽選20人 ③ 同(5/25必着) ④ 鴨長明「方丈記」を読む 6/18・25の④全2回 9:30～11:30 各抽選45人 ⑤ 同(6/8必着)

玉縄学習センターの催し

① 同センター☎44-2219

② 【体幹づくりピラティス】 6/7・21の④全2回 9:30～11:00 各抽選30人 (5/27まで)

大船学習センターの催し

① 同センター☎45-7712

② 【生活で役立つ初めてのチャットGPT/座学】 6/13④ 14:00～15:30 各抽選30人 (6/2まで)

鎌倉生涯学習センターの催し

① 同センター☎25-2030

② 5/5④ 10:00～17:00 同鎌倉生涯学習センター

5月の古都鎌倉史めぐり

① 鎌倉ガイド協会☎24-6548

② 日程などの詳細は同協会を。Aコース＝腰越、Bコース＝極楽寺・七里ガ浜、Cコース＝江の島、休日散歩＝祇園山 9:00～12:30 ほか 有料 同協会 同(募集中)

マンション管理組合交流会

① 同協会☎45-2036

鎌倉青年会議所の催し

① 同青年会議所☎25-5538

5月の古都鎌倉史めぐり

① 鎌倉ガイド協会☎24-6548

② 日程などの詳細は同協会を。Aコース＝腰越、Bコース＝極楽寺・七里ガ浜、Cコース＝江の島、休日散歩＝祇園山 9:00～12:30 ほか 有料 同協会 同(募集中)

マシオン管理組合交流会

① 同協会☎45-2036

鎌倉青年会議所の催し

① 同青年会議所☎25-5538

スポーツ施設

鎌倉武道館の催し

① 同武道館☎46-8010

② ① 世界一おもしろいかけこ教室 5/1④～6/26⑥ 6回 17:15～18:45 小学生 各先着40人 ③ info-kamakura@shinko-sports.com (同も。募集中) ④ からだをほぐすヨガ(初心者) 5/12～6/30の④全8回 9:00～9:50 同高校生以上 各先着15人 ⑤ ⑥ 体調改善気功体操 5/8～6/19の④全7回 9:00～9:50 同高校生以上 各先着15人 ⑦

鎌倉市市民会館の催し

① 同市民会館☎050-6873-7770

② 鎌倉生涯学習センター 5歳～小学2年生と保護者 各先着7組

③ ④ 幼児と親子で楽しむプログラミング体験教室 5/16④ 10:30～12:00 ⑤ 幼児と親子で楽しむプログラミング講座 5/23・30の④全2回 10:30～12:00 ⑥ 有料

ボイスカウト体験会

① ボイスカウト鎌倉第2団 ☎090-7830-8206

② 5/17④ 9:00～14:00 同 二階堂野宮場 未就学児～中学生と保護者 各先着15組 ③ 有料 ④ bsk2.contact@gmail.com

和賀江嶋 史跡保全・清掃事業

① 材木座自治連合会☎080-9551-4619

② 5/17④ 10:00～12:00 同 材木座海岸・和賀江嶋付近

湘鎌ナースフェス

① 湘南鎌倉総合病院☎46-1717

② 5/17④ 10:30～15:30 同 同病院

プロムナードコンサート

① 鎌倉シティプラス☎080-5527-1275

② 5/17④ 13:30～15:30 同 鎌倉芸術館

Babyマッサー

① Amici Tocco☎090-1876-6000

② 5/21・6/4・18の④全3回 10:00～12:00 ほか 同 生後2～10カ月ごろの赤ちゃんと保護者 各先着3組 ③ 有料 ④ amici.conce.rto@gmail.com

慈善茶会

① 鎌倉青年会議所☎25-5538

② 5/23④ 8:30～16:00 同 鎌倉大仏殿高徳院 ③ 有料 ④ kamakura@kamakura-jc.or.jp (募集中)

定期演奏会

① かまくらシンフォニエッタ ☎080-5548-1346

② 5/23④ 14:00～16:00 同 鎌倉芸術館 ③ 有料

鎌倉ペンクラブの催し

① 同クラブ☎24-4002

② ③ 叔母 吉屋信子と私 5/23④ 15:00～16:30 同 早見芸術学園 各先着80人 ④ 有料 ⑤ 同 〒248-0006 小町1-2-16 (募集中)

⑥ ⑦ 「鎌倉かるた」であそぶかるた大会 6/14④ 13:00～17:00 同 建長寺 各先着16組 (4人1組) ⑧ 有料☎6(5/11から)

ター、20⑩ 玉縄学習センター 10:00～12:00 市内の中学生までの保護者 各先着10人 同 同団体 ⑪

いけばな小原流教室

① 同腰越地区伝統文化いけばな親子教室 ☎45-3738

② 5/16④・6/6④・20④ 10:00～12:00 同 腰越学習センター 各先着30人 ③ 有料

みんなの花展 若葉のとき

① 小原流鎌倉支部☎25-0624

② 5/16④・17④ 10:00～18:00 ほか 同 イトーヨーカドー大船店

鎌倉シチズンネットの催し

① 同団体☎050-6873-7770

② ③ 鎌倉生涯学習センター 5歳～小学2年生と保護者 各先着7組

④ ⑤ 幼児と親子で楽しむプログラミング体験教室 5/16④ 10:30～12:00 ⑥ 幼児と親子で楽しむプログラミング講座 5/23・30の④全2回 10:30～12:00 ⑦ 有料

ボイスカウト体験会

① ボイスカウト鎌倉第2団 ☎090-7830-8206

② 5/17④ 9:00～14:00 同 二階堂野宮場 未就学児～中学生と保護者 各先着15組 ③ 有料 ④ bsk2.contact@gmail.com

和賀江嶋 史跡保全・清掃事業

① 材木座自治連合会☎080-9551-4619

② 5/17④ 10:00～12:00 同 材木座海岸・和賀江嶋付近

湘鎌ナースフェス

① 湘南鎌倉総合病院☎46-1717

② 5/17④ 10:30～15:30 同 同病院

プロムナードコンサート

① 鎌倉シティプラス☎080-5527-1275

② 5/17④ 13:30～15:30 同 鎌倉芸術館

Babyマッサー

① Amici Tocco☎090-1876-6000

② 5/21・6/4・18の④全3回 10:00～12:00 ほか 同 生後2～10カ月ごろの赤ちゃんと保護者 各先着3組 ③ 有料 ④ amici.conce.rto@gmail.com

慈善茶会

① 鎌倉青年会議所☎25-5538

② 5/23④ 8:30～16:00 同 鎌倉大仏殿高徳院 ③ 有料 ④ kamakura@kamakura-jc.or.jp (募集中)

定期演奏会

① かまくらシンフォニエッタ ☎080-5548-1346

② 5/23④ 14:00～16:00 同 鎌倉芸術館 ③ 有料

鎌倉ペンクラブの催し

① 同クラブ☎24-4002

② ③ 叔母 吉屋信子と私 5/23④ 15:00～16:30 同 早見芸術学園 各先着80人 ④ 有料 ⑤ 同 〒248-0006 小町1-2-16 (募集中)

⑥ ⑦ 「鎌倉かるた」であそぶかるた大会 6/14④ 13:00～17:00 同 建長寺 各先着16組 (4人1組) ⑧ 有料☎6(5/11から)

紅月劇団公演「BOKUSUI」

① 同劇団☎090-8511-6865 (募集中)

② 5/23④・24④ 4回 15:00から ほか 同 長谷別邸 ③ 有料

神奈川県うづあいピック大会

① かながわバラスポーツ協会 ☎0466-83-0033

② 5/23④～9/26④ 4回 9:00～17:00 同 神奈川県立スポーツセンター ほか 同 中学生以上の知的障害者 ③ 有料 同 同団体 同(募集中)

鎌倉市民カーニバル

① 同実行委員会☎23-2561

② 仮装パレード 5/24④ 11

5月の鎌倉を楽しもう！イベント特集



腰越漁協みなとまつり

腰越漁業協同組合 ☎32-4743

乗船イベントや稚貝の放流、鮮魚の直売、ステージイベントなどが行われ、海や水産業の魅力に触られます。

と き…5/10日 8:30～15:30

場 所…腰越漁港

鎌倉ビーチフェスタ

同フェスタ実行委員会 ☎23-2561

かまくらの海辺で、フラダンスやビーチライブ、ゲームコーナーや飲食ブースなど、大人から子どもまで一日中楽しめるイベントを開催します。

と き…5/23日 10:00～16:30

5/24日 10:00～16:00

場 所…由比ヶ浜海岸

鎌倉海浜公園由比ヶ浜地区



春季 クリーンアップかまくら

環境保全課 ☎61-3453

鎌倉の海やまちを身近に感じながらどなたでも気軽に参加できる清掃活動です。荒天中止。中止の場合は、市ホームページでお知らせします。

持ち物…軍手、トンブなどの掃除用具、タオル、飲み物など (ごみ袋は受付で配布)

海の部

と き…5/6日(水) 9:30(受付開始)～11:00

集合場所…材木座・由比ヶ浜・由比ヶ浜四丁目・坂ノ下

まちの部

と き…5/31日(日) 10:00～11:00

集合場所…鎌倉生涯学習センター前・円覚寺前・大船駅東口2階ペデストリアンデッキ(湘南モノレール改札口裏側)・大船駅西口乗降口下



海の部



まちの部

5月の市民相談

- 要予約(随時) / ● 要予約(1週間前の8:30から受け付け。受付日が祝・休日に当たる場合は、その前開庁日から予約可)
- 場所に※がついている相談は原則面談ですが、予約の上、電話での相談も可
- どこに相談していいかわからない場合は、くらしと福祉の相談窓口(☎61-3864)へ

就職・労働

労働相談 ●	12・28日：市役所 13:30～16:00	産業課 ☎61局3853
メール労働相談	市ホームページで左記のタイトルを検索	
働く人のメンタルヘルス相談 ●	18日：市役所 13:30～16:30	
就労支援相談 ●	13・20・27日：市役所 13:30～16:00 29日：深沢支所	
経営相談 ●	15日：市役所 9:00～17:00 産業課 産業担当	

行政・法律

行政相談	今月はありません	くらしと福祉の相談窓口 ☎61局3864
法律相談 ●	1・8・12・15・22・26・29日：市役所* 9:00～16:00 19日：市役所* 17:30～20:00 13日：大船支所 20日：腰越支所 27日：玉縄支所 } 10:00～16:00 深沢支所は今月はありません。	
税務相談 ●	13日：市役所* 9:00～16:00	
司法書士相談 ●	19日：市役所* 9:00～16:00	
行政書士相談 ●	27日：市役所* 13:00～16:00	

消費生活

消費生活相談	月～金：市役所 9:30～16:00 消費生活センター ☎24-0077
--------	---

子ども・家庭

こどもと家庭の相談室 (虐待の通告も)	月～金：市役所・きらきら 8:30～17:00 9・23日：きらきら 8:30～17:00 27日：きらきら 20:00まで こどもと家庭の相談室 ☎23-0630(相談専用) こども相談窓口きらきら ☎61-3827
ひとり親家庭の相談	月～金：市役所・きらきら 8:30～17:00 9日：きらきら 8:30～17:00 27日：きらきら 20:00まで こどもみらい課 ☎61-3897 こども相談窓口きらきら ☎61-3827
妊娠・出産・育児に関わる相談	月～金：市役所 8:30～17:00 こども家庭相談課 ☎61-3944
教育相談	月～金：9:00～17:00 児童生徒支援課相談室 ☎24-3495・3386
いじめ相談ダイヤル	月～金：9:00～17:00 児童生徒支援課相談室 ☎24-5235

土地・建物

建築の紛争予防等に関する相談 ●	11日：市役所* 9:00～16:00	くらしと福祉の相談窓口 ☎61局3864
不動産相談 ●	14日：市役所* 14:00～16:00	
マンション管理相談 ●	7日：市役所* 13:00～16:00	
窓口耐震相談 ●	対象は平成12年5月以前建築の木造住宅 20・28日：市役所 13:30～16:30 建築指導課 ☎61-3586	

福祉

成年後見専門相談 ●	27日：9:00～12:00 成年後見センター ☎38-8003
障害福祉相談 (いずれも面談は●)	月～金：8:30～17:30 ラファエル会鎌倉地域支援室 ☎55-8878 月～金：9:00～17:00 キャロットサポートセンター ☎25-3939 (つながらない場合は ☎23-5235) 対象は主に精神障害のある人 月～金：9:30～17:00 地域生活サポートセンターとらいむ ☎61-3205
障害者就労相談 ●	月～金、9・23日：9:30～17:00 障害者千人雇用センター ☎53-9203
生活困窮相談 ●	月～金：9:00～17:00 インクル相談室鎌倉 ☎46-2119
ひきこもり相談	月～金：市役所 9:00～17:00 生活福祉課 ☎61-2319

人権・女性

人権相談 ●	12・19日：市役所 13:00～16:00 市民相談課 ☎61-3870
女性相談 (面談は●)	月～金：市役所 10:00～13:00・14:00～16:30 市民相談課 ☎23-9311(相談専用)
女性のための法律相談 ●	21日：市役所* 9:30～16:30 くらしと福祉の相談窓口 ☎61-3864

市民活動

ボランティア・市民活動相談 ●	活動への参加や運営・協働などの相談 13・27日：13:30～16:30 NPOセンター鎌倉 ☎60-4555
-----------------	---

鎌倉市役所 平日 8:30～17:00

電話 0467-23-3000 (代表)

ファクス 0467-23-8700 (担当課・件名を明記)

天候などにより、毎月1日までにお届けできない場合があります



市役所への郵送物は、郵便番号(〒248-8686)と宛名(鎌倉市役所・〇〇課)で届きます

鎌倉市ホームページ



e-kanagawa 電子申請



令和8年4月1日現在

人口：168,977人 前月比 +48人

世帯数：77,587世帯 前月比 +253世帯

※令和2年国勢調査結果(確定値)に基づく推計

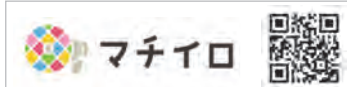

アプリ「マチイロ」で広報かまくらが読めます



R70 古紙パルプ配合率70% 再生紙を使用