



# かまくら

## ■主な記事

- 市の財政状況.....2
- 外国人住民の住基ネット運用を開始.....3
- 交通安全フェスティバル.....8▶



# 緑を守る取り組み ～緑の基本計画の推進～

みどり課 ☎61-3486

■緑地保全・都市公園整備などの取り組みの推移

- ...規制力がある緑地
- ...平成8年計画策定時の特別緑地保全地区
- ...平成24年度までに増えた特別緑地保全地区

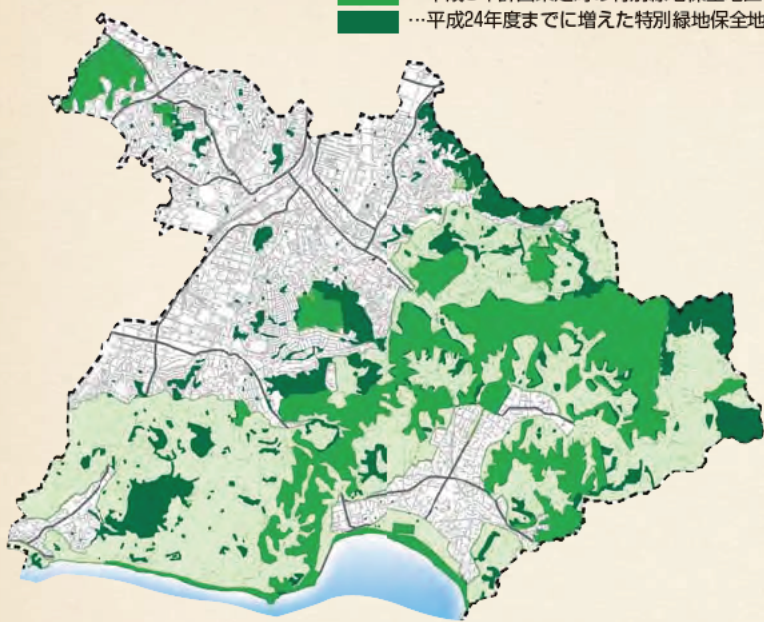

|                                      | 平成8年<br>(本計画策定時)  | 平成24年<br>(近年値)       | 平成42年<br>(目標値) |
|--------------------------------------|-------------------|----------------------|----------------|
| 特別緑地保全地区など<br>(規制の強い法指定が<br>されている緑地) | 約17.5%<br>(693 ㊦) | 約32.6%<br>(1287.4 ㊦) | 約50%*          |

\*河川や民有地の緑を含みます

15.1%  
UP!

鎌倉市緑の基本計画は、都市緑地法に基づく「都市の緑の適正な保全及び緑化に関する基本計画」として、平成8年に全国に先駆けて策定しました。これまで「山と海の自然と人・歴史が共生する鎌倉」の基本理念を継承した上で、3度の改訂を行っています。

### これまでの取り組み

緑は本市を特徴づける重要な資源であり、京都・奈良と並び全国的にも重要な古都景観を形成する役割を担うものです。

計画策定から17年間で、恒久的に緑が保全される特別緑地保全地区などを増やすとともに、都市公園整備の取り組みを進めるなど、古都鎌倉の緑を守る取り組みを進めてきました。これらの成果は、毎年、「鎌倉市のみどり」として冊子にまとめ、公表しています。

### 計画の評価

本市の緑に対する取り組みは、平成14年に日本公園緑地協会から、全国2位の優良事例として評

価されました。15年には都市緑化基金主催の「緑の都市賞」で、国土交通大臣賞を受賞しています。

また、今年4月には、国と日本公園緑地協会が共同で行った「緑の基本計画優良事例40選」で、全国の市町村が策定した403計画の中から22ある最優良事例の一つに選定されました。

### 市民の皆さんと連携

計画に基づき、鎌倉風致保存会や市民の皆さんとともに、多くの緑地を守ってきましたが、今後も守り続けていくためには、多くの市民の皆さんとのさらなる連携が必要です。市では緑に関する知識を得る



「緑の学校」、豊かな丘陵樹林地を管理する「緑のレンジャー(シニア)」の講座の開催や、小学4・5年生を対象にした「緑のレンジャー(ジュニア)」の育成を進めています。

### 計画の実現に向けて

これまで、緑地の所有者をはじめ、市民の皆さんのご協力により、たくさん緑が保全されてきました。

今後もより多くの市民の皆さんや企業などと連携し、保全すべき緑地の確保や緑に対する意識の高揚を図るなど、豊かな都市環境の創造に努めていきます。

計画書は、行政資料コーナー(本庁舎3階)、図書館で閲覧できるほか、市のホームページでもご覧になれます。

### 緑地保全基金にご協力

緑を愛する市民の皆さんから、これまで多くの寄付金が寄せられています。基金は、緑地の買入れや維持管理などに活用しています。昭和61年から約134億円を積み立て、約121億円を活用し、平成25年3月31日現在、約13億円の残額となっています。募金箱は、市役所ロビーと支所に設けています。



平成23年度

市の財政状況

財政課…内線2252

平成23年度普通会計(※1)決算等の数値により、市の財政状況の概要をまとめました(※2)。これは、市町村の財政を考える上で目安になる全国共通の指標六つを、県内19市・県内平均・全国平均で比較したものです。

市の財政は長引く不況によってここ数年税収が落ち込むなど、厳しい状況が続いています。加えて、緑地の購入経費や独特の地形を有するため数が多い消防署所の運営費、文化財保護のための経費など、

他市にはない鎌倉特有の出費が、限られた財源を圧迫しています。市では、人件費をはじめとした固定経費の削減や事務事業の効率化などによりコスト削減を進めており、引き続き健全な財政運営に努めます。

※1 普通会計…地方財政統計上、地方公共団体が統一に用いられる会計区分です。本市の場合は、一般会計、大船駅東口市街地再開発事業特別会計および公共用地先行取得事業特別会計を合わせたものになります  
※2 ラスパイレス指数は24年度の数値です

歳入総額：57,363,647千円  
歳出総額：55,473,335千円  
実質収支：1,723,036千円

◆…県内19市の最上位値  
◇…県内19市の最下位値  
凡例 全国平均…全国市町村平均  
全国市平均…全国市平均  
県内平均…県内市町村平均  
※順位は、県内19市のうちの順位

財政力——財政力はどのくらい？

財政力指数は、自治体が行うべき標準的な行政サービスにかかる費用と市税収入などの見込み額とのバランスをみるもので、基準財政収入額を基準財政需要額で割って得た数値の過去3年間の平均値です。1.0を超える市町村は財政に余裕があるとされ、普通地方交付税が交付されません。

本市は税収の落ち込みなどにより、単年度でみた指数は20年度の1.212から23年度の1.046まで、大きく落ち込んできています。

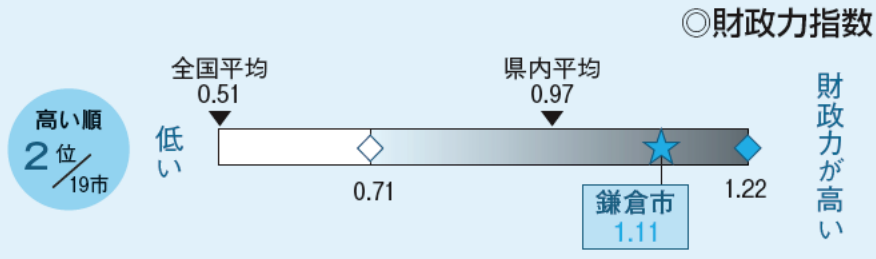

財政構造の弾力性——市が自由に使えるお金は多い？

歳出のうち、毎年経常的に支出される経費が、市税などの経常的に入ってくる一般財源(使い道が特定されない財源)に占める割合です。この比率が高いほど財政が硬直化しているといえます。

福祉などにかかる経費が増え、全国的にこの数値は高まっています。本市では、扶助費(保育・障害者支援・医療などにかかる経費)にかかる一般財源が、前年度と比べて5.3%増加したことなどから、23年度の比率は前年度に比べて1.7%上昇しました。

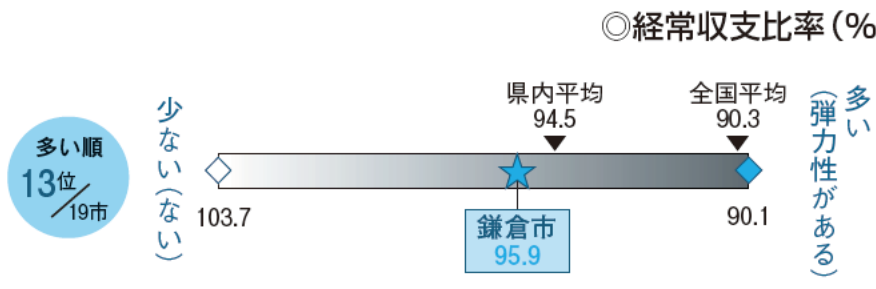

定員管理の適正度——職員の数ほどのくらい？

行革推進課…内線2220

県内平均を上回っている原因は、市全体が複雑な地形のため、消防署所の数が多いことやごみ収集の委託化が途上にあることなどが挙げられます。

第3次職員数適正化計画では、民間委託の推進や事務事業の見直しなどを行うことにより、24~27年度の4年間で103人の職員数削減を目指しています。

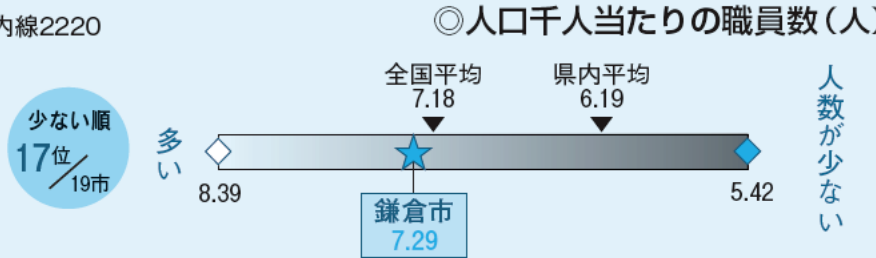

給与水準の適正度——市職員の給与水準は？

職員課…内線2233

地方公務員の給料月額が、国家公務員(同等の職種・経歴に相当する)と比べてどの程度差があるかを示します。国家公務員の給料月額を100として算出します。

国家公務員は24年から2年間、臨時特例法による給与減額支給措置を行っているため、24年度の本市の指数は前年度の102.3から大きく上昇しています。

本市においても、24年8月から2年間、国家公務員の削減率と同等の平均7.7%の給与の暫定削減を独自に行っており、毎年4月時点の給料月額を基に算出する本指数は、25年度と26年度で減少すると見込まれますが、今後も給与体系などの見直しを行い、給与水準の適正化を図っていきます。

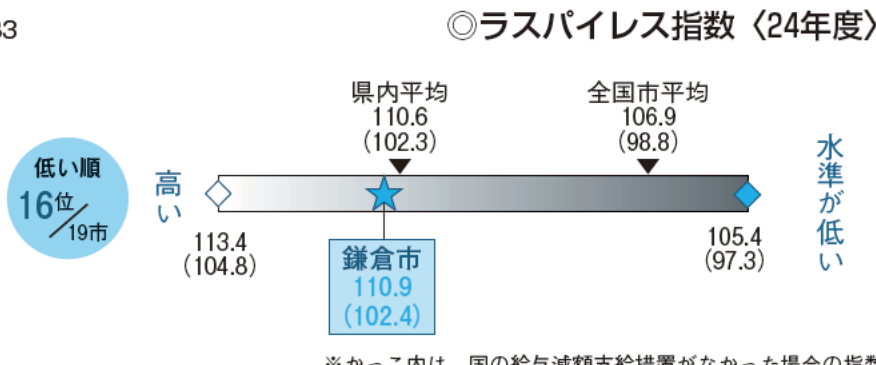

※かっこ内は、国の給与減額支給措置がなかった場合の指数

市債に関する指標

市が国や銀行などから借入れを行う市債(市の借金)は、原則として公園や学校、下水道などの公共施設を整備する場合に発行しています。

市債の発行により、長期にわたって使う施設などにかかる費用を、現在の市民だけではなく、将来利用する市民にも公平に負担してもらうことができます。ま

た、整備時の市民だけが費用を支払った場合による、その他の経費(福祉や教育など)への影響を軽減できます。

今後も市債の効果的な活用を行って市の事業を進めるとともに、将来の市民に多大な負担を残さないよう適正な管理を行っていきます。

【23年度の市債発行額】30億6,590万円  
【主な事業と発行額】  
・臨時財政対策債…9億8,400万円  
・公園事業…9億5,840万円  
・大船駅西口整備事業…5億9,810万円

将来負担の状況——借金ほどのくらい？

年度末時点での借金残高など将来への負担となる金額が、その年度の標準財政規模の何倍程度であるかをみる指標です。この比率が350%を超えると、財政健全化に向けた改善が必要になります。

本市の人口1人当たりの地方債残高は、一般会計では239,343円で前年度末よりも約6,500円減り、全国的な水準でも低く抑えられています。下水道事業特別会計などを含めると、531,238円になります。

※平成24年3月31日現在の人口177,224人(住民基本台帳)で算出

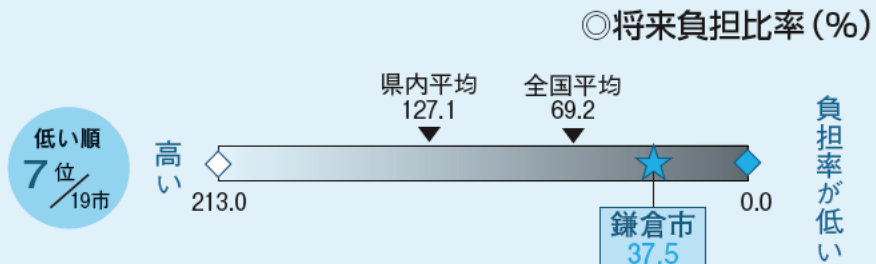

公債費負担の健全度——返済が財政に与える影響は？

市が1年間に使ったお金のうち、過去の借金の返済にどのくらいのお金が使われたか、その負担の度合いをみる指標です。25%を超えると、市が新たに借金をしようとする場合に一定の制限が加えられます。

本市は、0.4%で県内平均よりも大幅に低い水準にあります。今後も将来の負担を考慮した事業執行と市債管理を行い、適正な水準の維持に努めます。

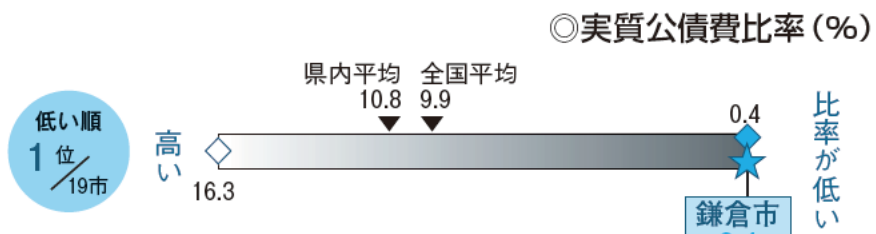



### 外国人住民の住基ネット 運用を開始します

市民課

☎61局3902

7月8日から、外国人住民にも住民票コードが付番され、日本人と同様に住民基本台帳ネットワーク(住基ネット)の運用が開始されます。運用開始に伴い、外国人住民には、住民票に記載される住民票コードを通知します。住民票コードは、住基ネット

で本人確認を行うために必要な無作為の11桁の番号です。これにより、次のことなどができるようになります。  
○住民基本台帳カード(住基カード)の交付が受けられる  
○住基カードに電子証明書を格納すると、電子証明書による本人確認を必要とする行政手続きのインターネット申請ができる

○居住する市区町村以外でも、住民票の写しの交付が受けられる(在留カードか免許証などの提示が必要)  
○住基カードを持つ人は、郵送などにより転出届が行えるので、引越先市区町村の窓口へ一度出向けば手続きが済む  
◆住基カードの申請方法など、詳しくは市民課へ。



明治の初めから100年余りの鎌倉の女性や庶民の日々の暮らしに光を当て、それらを『かまぐらの女性史 33人が語る大正・昭和』をはじめとする『かまぐらの女性史』全4巻に編纂した『かまぐら女性史の会』を紹介いたします。

鎌倉の女性史編さん事業は、市が2001年に策定した「かまぐら21男女共同参画プラン」に基づくものです。女性史セミナーや講座開催の準備期間を経て、市の募集に応じた市民30数名により、作業が始まりました。

明治から戦前までの女性たちの生活の詳細を知ることとは予想以上に困難でした。作業は鎌倉に長年暮らした女性たちから話を聞くリスト作りを手始めに、聞き取りやテープ起こし作業の習得、資料の発掘や時代背景の検証など試行錯誤の連続でした。年表の編さんでは県立図書館に通い、手分けをして明治以降の新聞を1ページずつめくり、ルンペで鎌倉の女性に関する記事を探し、300点近くの文献や書籍をひもとき、1万2千項目に及ぶ出来事を時系列に並べて検証しました。通史の編さんにも挑戦しました。



『かまぐらの女性史』は行政資料コーナー(本庁舎3階)で販売しています

◆ 10年余りの活動は、ボランティアの市民と、事務局を担った行政が、信頼関係を保持して取り組んだ協働事業でした。  
今年4月からNPOセンター鎌倉の登録団体となり、活動を継続しています。女性史の追加掘り起こし作業、文書館設立の推進、貴重な資料の救出など多くの課題に取り組んでいます。  
【問い合わせ】  
NPOセンター鎌倉 ☎60局4555

### 平成24年度

### 清掃施設の 理化学検査結果

### 環境施設課

☎61局3625

清掃施設の平成24年度「理化学検査」の結果がまとまりました。この検査は、施設の運転管理や規制基準への適合状況、設置されている機器の稼働状況を確認するためのものです。

◆ 清掃施設の平成24年度「理化学検査」の結果がまとまりました。この検査は、施設の運転管理や規制基準への適合状況、設置されている機器の稼働状況を確認するためのものです。

【ダイオキシン類の検査】  
名越・今泉クリーンセンターで排出ガス・ばいじん・焼却灰に、関谷最終処分場で地下水・保有水に、それぞれ含まれるダイオキシン類の検査を行いました。結果はすべて基準に適合し

【そのほかの理化学検査】  
名越・今泉クリーンセンターで焼却炉からの排出ガスに含まれている塩化水素、窒素酸化物、硫酸酸化物、ばいじん、鉛、カドミウムなどについて調べました。また、水質検査は、名越・今泉クリーンセンターと関谷最終処分場でpH(水素イオン指数)、重金属類、有機塩素系化合物、農薬類について調べました。結果はすべて基準に適合していました。

### 平成24年度 ダイオキシン類の測定結果

| 【クリーンセンター】                   | 排出ガス                          |                               | ばいじん                         | 焼却灰                |
|------------------------------|-------------------------------|-------------------------------|------------------------------|--------------------|
|                              | 名越クリーンセンター<br>調査日：平成24年12月12日 | 1号炉                           | 0.053ng-TEQ/m <sup>3</sup> N | 2.1<br>ng-TEQ/g    |
|                              | 2号炉                           | 0.037ng-TEQ/m <sup>3</sup> N  |                              |                    |
| 今泉クリーンセンター<br>調査日：平成24年12月7日 | 1号炉                           | 廃止                            | 0.041<br>ng-TEQ/g            | 0.0073<br>ng-TEQ/g |
|                              | 2号炉                           | 0.0085ng-TEQ/m <sup>3</sup> N |                              |                    |
| 基準値                          |                               | 5ng-TEQ/m <sup>3</sup> N      | なし(※1)                       |                    |

※1 市ではばいじんおよび焼却灰を熔融固化処理施設へ搬出しているため、基準は適用されません

| 【関谷一般廃棄物最終処分場】 調査日：平成24年7月25日 |               | 基準値       |
|-------------------------------|---------------|-----------|
| 観測井戸No.1-1地下水                 | 0.024pg-TEQ/ℓ | 1pg-TEQ/ℓ |
| 6号地モニタリング井戸地下水                | 0.064pg-TEQ/ℓ |           |
| 6号地保有水                        | 0.095pg-TEQ/ℓ | なし(※2)    |

※2 公共用水域に排出していないので、基準は適用されません

### ★単位について

ng(ナノグラム)…10億分の1g  
pg(ピコグラム)…1兆分の1g  
TEQ(毒性等量)…毒性の強さを加味したダイオキシン類の単位  
ng-TEQ/m<sup>3</sup>N…排出ガス1m<sup>3</sup>中に含まれるダイオキシン類の量  
ng-TEQ/g…土壌(試料)1g中に含まれるダイオキシン類の量  
pg-TEQ/ℓ…水1ℓ中に含まれるダイオキシン類の量





### 情報公開制度・個人情報保護制度の利用状況

総務課  
内線2217

#### 情報公開制度

開かれた市政を実現するため、市が保有している行政情報を市民の皆さんの求めに応じて公開しています。

平成24年度は、合計455件の公開請求がありました(表1)。請求の主な内容は、申請書、許可書、裁判関係文書でした。

市が出資している主な法人に関する情報公開や、市が設置した公の施設を管理する指定管理者に関する情報公開の申し出は1件ありました。

また、「鎌倉市長の資産等の公開に関する条例」に基づき、市長の資産等報告書なども公開していますが、24年度

表1 情報公開請求の処理件数(件)

|      |     |
|------|-----|
| 公開   | 133 |
| 一部公開 | 282 |
| 非公開  | 4   |
| 取り下げ | 8   |
| 不存在  | 26  |
| その他  | 2   |
| 合計   | 455 |

の申し出はありませんでした。

#### 個人情報保護制度

市が保有する個人情報を適正に取り扱うとともに、本人の求めに応じて個人情報の開示などを行っています。24年度は、合計61件の開示請求がありました(表2)。

訂正請求・削除請求・利用停止請求はありませんでした。

24年度運用状況の詳細は、市ホームページをご覧ください。行政資料コーナー(本庁舎3階)・図書館で閲覧できます。

表2 個人情報開示の処理件数(件)

|      |    |
|------|----|
| 開示   | 10 |
| 一部開示 | 8  |
| 非開示  | 1  |
| 取り下げ | 1  |
| 不存在  | 41 |
| 合計   | 61 |

#### 利用方法

情報公開・個人情報開示の

## 建築などのトラブル

—専門の相談員が相談やあっせんを行います  
市民相談課…内線2660

近隣での建築や開発行為による不利益(日照・電波障害、プライバシー侵害など)が予想され、当事者同士での折衝がうまくいかない場合は、市の建築等紛争相談員にご相談ください。

#### —事例—

うちの南隣りに3階建てが建つ予定です。居間の日照時間が短くなるので、先方に設計変更をお願いしたのですが、建築基準法上問題ないと断られてしまいました。



利用には、閲覧(無料)と写しの交付(有料)があります。行政資料コーナーにある請求書(市ホームページからも入手可)に記入し、直接または郵送で同コーナーに提出してください。

情報公開の請求は郵送でもできますが、個人情報開示の場合は本人確認の必要があるため郵送ではできません。

請求書の提出時に、請求者本人を確認できる書類(免許証など。官公庁が発行する、写真が貼付されたもの以外の場合は複数必要)を提示してください。

なお、情報公開については電子申請もできます。市ホームページの電子申請・届出画面から、所定の手続きを行ってください。

## 消費生活相談



健康食品の強引な電話に注意しましょう

「2カ月前に申し込まれた健康食品を送ります」という電話があり、覚えがないと言つと、代金を支払わなければ弁護士が自宅に行くと言われたが、どうしたらよいか」という相談が寄せられました。

詳しく聞き取りをしたところ「突然事業者から電話

### 住宅のリフォーム 工事費用を助成します

建築住宅課  
☎61局3679

住宅の耐震や防災面強化などのため、これから住宅リフォームを行う人に工事費の助成を行います(下表)。

対象者:市内に住民登録があり、リフォームする住宅の所有者で、そこに居住し、市税などの滞納がない人

対象住宅:市内にある戸建住宅、店舗などの併用住宅、集合住宅の住宅部分

対象工事:これから着工予定で、市内の施工業者が工事を行うもの

申し込み:6月20日以降に建築住宅課(分庁舎)へ申請書を持参。案内書・申請書は、6月17日から同課・市

発しています。

商品注文していない場合は、事業者から一方的に送りつけられても代金を支払う義務はありません。事例に出てくるように、弁護士が自宅に来ることはあり得ません。注文した覚えがなければ、その旨をはっきりと伝えましょう。商品が来ても支払いをせず、受け取り拒否をしましょう。その際、送り元の住所・事業者名・連絡先などをメモしておくとよいでしょう。

注文した覚えのない人に「健康食品を送るのでお金を払え」と電話がかかってくるトラブルは全国的に多くあります。

あなたが注文した品物です。代金をいただきますよ。



【問い合わせ】  
消費生活センター…☎24局0077

#### 《募集概要》

| 助成額(募集件数) | 条件・申し込み期間など  |
|-----------|--|
| 5万円(20件)  | 工事費(消費税別)が10万円以上。7/5まで受け付け。応募者多数の場合は抽選                                 |
| 10万円(10件) | 市木造住宅耐震改修工事費等補助金交付要綱に基づいた工事をする人が同時に行うリフォームで、工事費(同)が20万円以上。先着順。11/29で終了 |

役所受付・支所で配布するほか、市ホームページからも入手できます  
※詳細は案内書や市ホームページをご覧ください



# お知らせ

市役所は☎23局30000  
問：問い合わせ 申：申し込み

## 深沢多目的スポーツ広場の休場

9月2日～6日は、グラウンド整備と芝生の養生を行うため、休場となります。  
この期間についての利用希望の抽選申し込みもできませんので、ご注意ください。  
問：スポーツ課 ☎43局3419

## 大船学習センター一部使用中止

10月1日～来年2月28日(予定)に、大船行政センターの耐震工事をいたします。  
それに伴い、大船学習センター1集会室の一部が使用できなくなります。

【使用不可になる場所と期間】  
第1・第3集会室：10月～来年2月の全日  
第2・第4集会室：11月～来年1月の日中(夜間は可)  
※変更する場合があります  
【注意点など】  
・ある程度の工事作業音が発生しますので利用時はご了承ください  
・使用可の期間であっても、工事の進行状況によって使用不可になる場合があります  
・第2集会室は暖房が使用できない見込みです  
・窓口業務は第3集会室で平常どおり行います  
※今年度の大船学習センターフェスティバルは実施しません  
エスティバルは実施しません

## 誘拐連れ去り防止教室を開催

子どもが犯罪に巻き込まれるのは、多くの場合が一人であるときです。ご家庭で次の点を話し合っておくと安心です。  
・登下校や遊びの行き帰りもなるべく一人で歩かない  
・通学路や家の周辺などに、人通りが少ない道、暗い道がないか確認する  
・いざというとき逃げ込める場所を確認する(子ども一人○番の家)やコンビニなど)  
市では、防犯アドバイザーが警察や県と連携し、未就学児や

## 小・中学校非常勤講師等の登録

市立の小・中学校で、専科や少人数授業などを担当する教員の登録を随時受け付けています。  
【登録方法】  
面接を行いますので、事前連

## 県の中小企業制度融資

県では、県内の中小企業を支援するため、低利融資の「中小企業制度融資」を金融機関と協働で実施しています。県内取扱金融機関へお申し込みください。  
さまざまメニューを用意しています。対象や融資内容はメニューごとに異なります。  
融資メニュー例：▼景気対策特別融資 ▼経営力強化サポート融資 ▼小規模クイック融資 ほか  
問：県金融課 ☎045・210局5677

## 鎌倉生涯学習センター(きらら鎌倉) フェスティバル

6/21(金)～23(日)

鎌倉駅地下道「ギャラリー50」は、6/17(月)～23(日)

### 展示部門

【同センター】 10:00～17:00 (23日は16:00まで) ◎水墨画・手芸・工芸・写真・書道・俳句・和裁・折り紙など  
【ギャラリー50】 ◎川柳など

### 発表部門

【6/21(金)】 ◎「いじめのこころ・

鎌倉生涯学習センター ☎25-2030

生き方と「引きこもり」の『こころ・生き方』講座」、アニメ上映、かるた、有料映画会、ギター合奏、朗読など

【6/22(土)】 ◎軽体操、論語の教え講座、ペン字、ウクレレ演奏、ダンスサイズ、詩吟、日本舞踊など

【6/23(日)】 ◎コーラス、民謡民舞、合唱、歌とウクレレ演奏、和太鼓、吹奏楽、手話コーラスなど

### その他

バザー、活動紹介パネル展、無料占い、似顔絵、紙切り実演、折り紙実演など

## 教養センター サークル体験教室

各サークルの体験教室です。対象は市内在住の60歳以上の人。金額表記のないものは無料。会場は教養センター(※を除く)。車での来所はご遠慮を。  
◎申し込み…各教室の開講日の3日前までに教養センター(☎32-1221)へ

| 内容(サークル名)         | 対象(定員)・費用               | 日時  |
|-------------------|-------------------------|---|
| バードカービング(ヤマセミの会)  | 初心者から(10人)              | 7/3～8/21の第1・第3水曜日で4回 13:00～15:30                    |
| 鎌倉彫(彫雅会鎌倉山教室)     | 初心者～上級者(10人) 彫刻刀貸し出しあり  | 7/6・20の土曜日で2回 9:30～12:00                            |
| かんたん手提げの作製(袋物木曜会) | ミシンをお持ちの人(5人)・材料費3,500円 | 7/11～8/22の第2・第4木曜日で4回 10:00～12:00                   |
| 日本画(日加会・八豊会)      | 初心者から(10人) 2,000円(材料費別) | 7/10～8/28の水曜日で8回 9:30～12:00                         |
| 油絵(フレンズ99)        | 初心者(5人)                 | 7/5～8/16の第1・第3金曜日で4回 9:30～12:00                     |
| 油絵(UNOの会)         | 初心者から(若干名)              | 7/12～8/23の第2・第4金曜日で4回 9:30～11:30                    |
| 油絵・水彩画(画親会)       | 初心者から(5人)               | 8/10・25、9/14・22の土・日曜日で4回 9:30～12:00                 |
| パステル画(MAP)        | 初心者(若干名) 画材代が必要         | 7/1～8/19の第1・第3月曜日で4回 9:30～12:00                     |
| 書道(墨春会)           | 初心者から(若干名)              | 7/4～8/15の第1・第3木曜日で4回 9:30～12:00                     |
| ちぎり絵(楽紙会)         | 初心者(10人) 受講料500円        | 7/9(火) 13:00～15:30                                  |
| デジタル・フィルム写真(彩の会)  | 初級～中級(10人)              | 7/30、8/6の火曜日で2回 13:00～15:30                         |
| コーラス(コーロみどり)      | 初心者から(若干名)              | 7/2・16の火曜日で2回 10:00～11:30                           |
| 音楽セラピー(エーデルワイスの会) | 初心者(若干名)                | 7/9・23の火曜日で2回 13:30～15:30                           |
| 民謡踊り(紅扇会)         | 初心者(若干名) 受講料2,000円      | 7/2～23の火曜日で4回 2・16日=13:00～15:30、9・23日=9:30～12:00    |
| フラダンス(レファ)        | 初心者(5人)                 | 7/4・11の木曜日で2回 13:00～15:30                           |
| フラダンス(モキハナ)       | 興味のある人(若干名) 受講料1,500円   | 7/11・18の木曜日で2回 9:30～11:30                           |
| カラオケ(あじさい会)       | 初心者から(5人)               | 7/1～8/19の第1・第3月曜日で4回 13:00～14:45 ※会場はミュージックボックス(大船) |
| カラオケ(潮音会)         | 初心者～中級者(若干名)            | 7/2～8/20の第1・第3火曜日で4回 10:00～11:45 ※会場はミュージックボックス(大船) |
| カラオケ(こゆるぎ会)       | どなたでも(若干名)              | 7/6～8/17の第1・第3土曜日で4回 13:00～14:30 ※会場は老人いこいの家「こゆるぎ荘」 |





### 文化施設

#### 深沢学習センター(きらら深沢)

【子どもの科学「電気の実験」】対象は市内の人。定員30人。抽選。●7/22(月)…10:00~11:30 往復はがきで催し名、住所、氏名(フリガナ)、年齢、電話番号を7/11(必着)までに同センター(〒248-0022常盤111-3、☎48-0023)へ

#### 大船学習センター(きらら大船)

【講座「良寛に学ぶ」】対象は市内の人。定員20人。抽選。●7/9(火)…14:00~16:00 往復はがきで催し名、住所、氏名、年齢、電話番号を6/27(必着)までに同センター(〒247-0056大船2-1-26、☎45-7712)へ

#### 鎌倉青少年会館

【①アート教室 富士塚】コルクを使った工作。対象は市内在住の小学生。先着12人。材料費200円。作品を持ち帰る袋、タオル、水筒を持参。●6/29(土)…富士塚子ども会館 10:30~11:30

【②夏のお楽しみ会】カレーと風鈴を作る。ふきん、バンダナまたはキャップ、エプロンを持参。対象は市内在住の小学生。先着16人。材料費500円。●7/7(日)…10:00~14:00

【③おもしろ実験教室「空気とあそぼう!」】風船を使った実験。対象は市内在住の小学生。先着20人。●7/14(日)…14:00~15:00

【④はじめての将棋】対象は市内在住の小学1~4年生。定員12人。抽選。●7/22(月)~24(水)で3回…10:00~11:30

【⑤夏休み子ども創作教室 書道】筆で大きな字を書く。対象は市内在住の小学生。各定員8人。抽選。教材費150円。●7/25(木)…Iコース=10:00~10:50、IIコース=11:00~11:50

【⑥たのしいパソコン教室】対象は市内在住の小・中学生。各定員12人。抽選。教材費100円。●7/27(土)…Iコース「パソコンで遊ぼう!」=10:00~12:00、IIコース「うちわを作ろう! 節電だよ」=13:00~15:00

【⑦きりんさんのこどもクッキングII】チャプチェを作る。対象は市内在住の小・中学生。先着16人。材料費400円。エプロン、三角巾、ふきん、持ち帰り容器を持参。●7/28(日)…10:00~12:00

【⑧こどもサイエンス教室 夏I】水で浮力の実験と工作。対象は市内在住の小学生。定員15人。抽選。教材費300円。ハンドタオルを持参。●7/31(水)…14:00~15:30

【⑨夏休み卓球教室I】対象は市内在住の小学3年生~中学生。定員24人。抽選。飲み物、タオル、運動靴、あればラケットを持参。●7/31(水)~8/2(金)の3回…10:00~12:00

⑩①②③④は6/17以降に、⑤⑥⑦⑧⑨は6/17~19に電話か直接同館(☎23-7530)へ

#### 玉縄青少年会館

【①きらきらサロン ママといっしょに~七夕かざり&リトミック】対象は2歳以上の未就園児と保護者。先着12組。教材費100円。●7/2(火)…富士塚子ども会館 10:30~11:30

【②きらきらサロン ママといっしょに~シールでオリジナル傘づくり&リトミック】透明な傘にいろいろな形のシールを貼る。対象は2歳以上の未就園児と保護者。先着12組。教材費1組100円。●7/9(火)…梶原子ども会館 10:30~11:30

【③キッズ★クラフト~オリジナルの傘をつくろう】透明な傘にカッティングシ

ートを貼る。対象は小学1・2年生。先着8人。教材費150円。●7/3(水)…15:00~16:30

【④クラフトOPENデイ】手芸などの作品を作る。対象は小学1年生以上の青少年とその家族(小学1・2年生は保護者同伴)。先着30人。教材費50~100円(無料のものもあり)。●7/6(土)…9:30~11:30

【⑤パソコンで遊ぼう】対象は市内の小・中学生。各教材費100円。日にちは7/7(日)。●節電うちわを作ろう…10:00~12:00 先着12人 ●オリジナルTシャツを作ろう…13:00~15:00 先着10人

④⑤は当日直接、①②③⑥は6/17(17日は電話のみ)以降に電話か直接同館(☎44-0480)へ



### スポーツアウトドア

#### 鎌倉市太極拳フェスティバル

演武など。対象は市内の人。●6/15(土)…鎌倉武道館 10:00~16:00 鎌倉市太極拳協会・野口☎31-9167

#### スポーツ吹矢体験会

各先着20人。●6/23(日)・24(月)…御成小学校多目的室 18:00~21:00 6/15以降にスポーツ吹矢協会鎌倉小町支部・石山(☎22-8628)へ

#### グラウンド・ゴルフ初心者教室

対象は市内の人。先着10人。雨天時は7/3。●6/26(水)…二階堂運動広場 9:30~11:30 6/15以降に鎌倉市グラウンド・ゴルフ協会・大橋(☎45-6653)へ

#### 鎌倉水泳協会の催し

【①初心者水泳教室】対象は市内の人。先着10人。参加料1万6500円。●7/4~9/19の木曜日で11回(8/15は除く)…こもれび山崎温水プール 10:00~11:30

【②市民水泳教室(前期)】対象は小学3年生~中学生。先着200人。参加料2500円。●7/22(月)~26(金)で5回…大船小学校プールほか 10:00~12:00(鎌倉海浜公園水泳プールは9:00~11:00)

【③鎌倉市学童水泳大会】対象は市内の小学4~6年生。●8/4(日)…こもれび山崎温水プール 9:15~12:30 6/15以降に①はファクスで催し名、住所、氏名、年齢、電話番号を同協会・中野(☎44-4220)へ、②は上州屋、栄和堂書店、ファミリーマート鎌倉長谷店・鎌倉雪ノ下店、花草西鎌倉店にある申込用紙を各店舗などへ、③は各小学校を通して申し込みを。市外通学者は中野(☎44-4220)へ

#### 東洋療法で健康長寿 ~経絡ストレッチとツボ療法

講師は柳瀬禎子さん(介護予防運動指導員)。対象は市内在住の60歳以上の人。先着20人。●7/2・16・30の火曜日で3回…玉縄すこやかセンター 13:30~15:00 同センター☎47-1338

#### 鎌倉シュノーケリング教室

水中メガネなどを使って海中観察をする。対象は小学4年生~70歳ぐらいの人。平日は各先着30人、土・日曜日は各先着45人。器材レンタル代ほか1000円。会場は材木座海岸。各1時間30分。●7/3・4・10・11・17・18の水・木曜日…10:00と11:30の2回 ●7/6・7・13の土・日曜日…9:30、11:00、12:30の3回 6/15以降にパパラギ海と自然の教室(☎0466-26-6101)へ

#### 月例会 アジサイ咲く鎌倉歩き

御霊神社や鎌倉海浜公園(稲村ガ崎地区)などを巡る約13kmのウォーキング。参加料500円。●6/23(日)…8:20~8:50に鎌倉駅西口横浜銀行駐車場で受け付け

鎌倉歩け歩け協会☎090-2633-3715

#### 歴史ウォーク

梶原景時の墓、御霊神社、泣塔などを巡る。先着30人。参加料300円。●6/29(土)…13:00に湘南モノレール湘南深沢駅下集合、16:00解散 鎌倉風致保存会☎23-6621

#### 広町の半夏生を訪ねるハイキング

対象は市内の人。先着20人。参加料300円。●7/2(火)…広町緑地 9:30に湘南モノレール西鎌倉駅に集合、12:00解散 6/15以降にはがきで催し名、住所、氏名、電話番号を鎌倉広町台峯の自然を守る会(〒248-0033腰越1718-104大橋方、☎31-4559)へ

#### 古都鎌倉史跡めぐり

【①Aコース 竹の庭に涼を求め 禅の心を学ぶ】報国寺で坐禅体験あり。約1km。各先着50人。参加料ほか1190円。●7/22(月)・24(水)・26(金)・30(火)…9:00~9:30に鎌倉駅東口交番横で受け付け、12:30ごろ報国寺で解散

【②Bコース 清風吹く建長寺を訪ねる】三門と正統院の特別拝観あり。約2km。各先着150人。参加料ほか1300円。●7/2(火)・4(木)・18(木)・19(金)…9:00~9:30に北鎌倉駅円覚寺側改札で受け付け、12:00ごろ建長寺で解散

①は往復はがきで、②ははがきかファクスでコース名、希望日、氏名(同伴者含む)、住所、電話番号を鎌倉ガイド協会(〒248-0014由比ガ浜4-1-1、☎24-6523、☎24-6548)へ



### 市民情報伝言板

#### 市民健康課の催し

【認知症相談】介護福祉士などが対応。対象は市内在住の認知症の人を介護している家族。先着3組。●7/13(土)…市役所103会議室(本庁舎1階) 13:30~16:30

【歩いて食べて健康づくり!】運動の実践と食生活の振り返り。対象は市内在住の65歳以上で介護認定の申請をしていない人。先着20人。●7/4~25の木曜日と30(火)で5回…鎌倉武道館(30日は福祉センター) 14:00~16:00(4日は13:30~16:00、30日は10:00~13:00) 6/17以降に市民健康課(☎61-3976)へ

#### 大学で学ぼう~生涯学習フェア

大学で勉強したい社会人がそれぞれに合った大学の利用方法を見つける。資料配布や記念講演(30日のみ、講師は桑田真澄さん<元プロ野球選手>ほか)など。相談コーナーもあり。●6/29(土)・30(日)…昭和音楽大学(川崎市麻生区) 10:00~16:00 県生涯学習情報センター☎045-312-1121

#### 公開講演会

#### 「七夕と乞巧奠(きっこうてん)」

講師は赤井益久さん(國學院大學学長)。先着200人。●6/22(土)…鶴岡八幡宮直会殿 15:00~16:30 國學院大學院友会神奈川県支部事務局☎22-0315

#### 講演「エンディングノートの書き方」

講師は柴田典子さん(エンディングデザイン・コンサルタント)。先着55人。入場料500円。●6/30(日)…鎌倉芸術館 14:00~16:00 湘南鎌倉生涯現役の会・井森☎44-6055

#### ドキュメンタリー「被爆の記憶・鎌倉からの証言」字幕付き上映会

広島・長崎の被爆者6人の講演記録を上映。入場料300円。●6/21(金)…鎌倉生涯学習センター 10:00~11:40 鎌倉

で映画と共に歩む会・藤本☎23-3935

#### かまくら銀幕上映会 「だれもがクジラを愛してる。」

先着600人。入場料1400円(シニア1000円、前売りあり)。●6/27(木)…鎌倉芸術館 11:00と14:00の2回 同ドリーム・アーツ☎03-5969-8081

#### 「津軽の響き」高橋祐

津軽三味線の演奏会。先着60人。入場料2500円。●6/22(土)…浄智寺(山ノ内) 13:00~14:30 電話かファクスで催し名、住所、氏名、電話番号、希望枚数を片桐(☎☎31-4039)へ

#### デュオまるみや3rdコンサート

オカリナ、ギターなどによる演奏。先着150人。●6/30(日)…玉縄学習センター 14:30~16:00 同丸山☎46-2248

#### Jazz Night Cafe

ジャズライブ。入場料3500円。●6/30(日)…逗子文化プラザホール 18:00~20:00 TRY JAZZ MUSIC OFFICE☎046-872-0720

#### 鎌倉ニューオリンズ ジャズフェスティバル

ニューオリンズジャズマンによる演奏と歌。各先着280人。入場料3500円。チケットは登美太郎写真の店(☎22-4114)で販売。●8/22(木)…鎌倉生涯学習センター 昼の部=14:00~15:30、夜の部=18:30~20:00 中学・高校生を夜の部に抽選で合計10人招待。希望者ははがきで催し名、住所、氏名、学年、電話番号を7/15(必着)までにタン楳原とナレイオアイランド(〒248-0013材木座2-13-18、☎22-7634)へ

#### 紅月劇団公演 「頼朝アバンギャルド」

鎌倉幕府成立前夜の1日を描いた芝居。各先着90人。入場料2000円(中学生以下1000円、未就学児無料)。●6/29(土)・30(日)…カジュ・アート・スペース(二階堂) 13:30~14:30と16:00~17:00の2回 電話かEメールで催し名、氏名、年齢、希望日時・人数を同団(☎090-8511-6865、info@r-lune.jp)へ

#### 鎌倉はなし会 柳家三三独演会

先着600人。入場料3500円(6/15以降にぴあなどのプレイガイドで販売)。●8/3(土)…鎌倉芸術館 15:00~16:30 鎌倉市芸術文化振興財団☎23-3755

#### 夏のミニバザー

収益金の一部を福祉のために使用。●6/22(土)…鎌倉婦人子供会館(小町) 10:00~14:00 同館☎22-0507

#### フリーマーケット出店者募集

未成年の出店はできません。定員20組。抽選。出店料1000円。●7/20(土)…レイ・ウェル鎌倉 9:30~15:00 往復はがきで催し名、住所、氏名、年代、電話番号を6/23(必着)までに湘南産業振興財団(〒247-0055小袋谷2-14-14レイ・ウェル鎌倉内、☎47-1771)へ

#### ホストファミリー募集

8/28開催のアジアユースオーケストラ鎌倉公演の楽員の宿泊先を募集。受け入れは1家族2人以上。先着50組。謝礼4000円と公演入場券2枚を贈呈。別途説明会あり。●8/27(火)~29(木)の2泊3日…公演・集合・解散は鎌倉芸術館または大船駅 電話かファクスで催し名、住所、氏名、電話番号を鎌倉ユネスコ協会(☎080-9443-2926、☎050-3730-8400)へ



# インフォメーション

市役所は ☎23-3000 問…問い合わせ 申…申し込み  
～定員表示のない催しは参加自由、料金表示のない催しは無料～



## 子育て

### 保育士といっしょ!「わくわく広場」

乳幼児と子育て中の人の遊び場。子育ての悩み相談も受け付け。対象は乳幼児と子育て中の人。●6/21(金)…大船第一子ども会館 10:15～11:15 問大船保育園 ☎44-6291

### 子育て懇談会の一泊冒険遊び場

巨大シャボン玉とペットボトルロケットを作る。●6/22(土)…深沢多目的広場 10:00～14:00 問鎌上 ☎32-4850

### みんなで朗読

大学生といっしょに朗読を体験。講師は中里貴子さん(元テレビアナウンサー)ほか。対象は小・中学生と保護者。各先着子ども15人、大人10人。参加料1人1000円。●6/23(日)、7/28(日)…円覚寺内各塔頭

ほか 13:00～16:30 問ファクスかEメールで催し名、住所、氏名、年齢、電話・ファクス番号、パソコンのメールアドレスを鎌倉てらこや事務局(FAX60-5185、Einfo@kamakura-terakoya.net、☎60-4668)へ

### つどいの広場講座

#### 「ペットボトルでバケツとシャワー」

対象は未就園児と保護者。ペットボトル(大きさは自由)とはさみを持参。●6/26(水)…腰越行政センター 10:00～12:00 問白井 ☎31-6416

### 梶原あそび基地

参加料各200円。会場は梶原子ども会館。カッティングシートなどで絵本を作る。

【おやとこ造形「カラフル絵本」】対象は市内在住の1～3歳児と保護者。先着15組。●6/28(金)…10:30～12:00

【造形あそび「カラフル絵本」】対象は市内在住の4・5歳児と小学生。先着10人。●7/12(金)…15:30～16:30

問6/19以降に同館(☎47-1433)へ

### ヒナタボッコの催し

参加料は1組1500円。

【親子で英語あそび】対象は1～4歳児と保護者。各先着10組。●7/1・22の月曜日…玉縄交流センター(7/22は鎌倉生涯学習センター) 10:00～10:50

【元ER看護師が教える現地で使える英語!】英語圏で病院に救急でかかるときのための講座。英語での託児と親子で楽しむプチクラフトあり。対象は4歳以下の子どもと保護者。先着10組。●7/8(月)…鎌倉生涯学習センター 10:00～11:00

【生花の髪飾りでフラダンス】ヨガ風ストレッチもあり。託児あり。対象は4歳以下の子どもと保護者。先着10組。●7/12(金)…レイ・ウェル鎌倉 10:00～11:00

【ママの体と心をほぐすアロマ】アロマオイルを使った体操やマッサージなど。対象は4歳以下の子どもと保護者。先着10組。●7/19(金)…鎌倉生涯学習センター 10:30～11:30

問6/15以降にEメールで催し名、氏名、子どもの氏名・年齢、携帯電話の番号・メールアドレスをヒナタボッコ(Ehinatabocco.k@gmail.com、☎090-1734-9563)へ

### 深沢キッズネット「親子で3B体操」

対象は未就学児と保護者。先着20組。●7/2(火)…深沢学習センター 10:00～12:00

00 問6/15以降に主任児童委員・阪本(☎33-1537)へ

### 親子のたまり場ドロップイン

ティッシュボックスでの工作のワークショップもあり。対象は市内在住の未就学児と保護者。先着20人。材料費1組100円。

●7/12(金)…福祉センター 10:30～14:00(ワークショップは11:00～12:00) 問ブーケの会 ☎43-2918

### おやこで工作Day

対象は未就学児と保護者。先着15組。参加料ほか1組600円(コロケサンド代含む)。●7/13(土)…福祉センター 11:00～13:00 問かまくらキッズ・ママ ☎60-4568

### 子育て講演会

#### 「子育てにとって今、大切なこと」

先着200人。参加料500円。●6/23(日)…福祉センター 10:00～12:00 問たんぼぼ共同保育園 ☎38-1688

### ファミサポ支援会員登録講習会

#### 「子育てのお手伝いしてみませんか」

講習受講後、有償ボランティアのための会員登録をする。託児あり(1歳以上)。対象は市内在住の人。先着30人。●7/9(火)・10(水)で2回…鎌倉生涯学習センター 9:30～15:40 問市ファミリーサポートセンター ☎43-5401

### 鎌倉YMCAサマープログラム

キャンプなどの野外活動や運動、子どもたちの居場所を提供する夏季児童クラブなど。先着174人。参加料3500円～6万円。詳しくは問い合わせを。●7/22(月)～8/30(金)…鎌倉YMCAほか 問鎌倉YMCA ☎24-7859

### 作って遊ぼう「笛と音」

身近な材料で笛を作り、音と振動の仕組みを学ぶ。対象は小学生。定員20人。抽選。材料費ほか500円。●7/27(土)…レイ・ウェル鎌倉 10:00～12:00 問往復はがきで催し名、住所、保護者(保護者同伴の場合のみ)と子どもの氏名、子どもの学年、電話番号を6/23(必着)までに湘南産業振興財団(☎47-1771)へ

### 鎌倉子どもミュージカル「新たまごん」

児童が出演、プロによる演出。地球にきた宇宙人と子どもたちの友情を描く作品。各先着600人。入場料1500円(前売りあり)。各1時間30分。●7/31(水)…鎌倉芸術館 11:30、14:30と17:30の3回 問鎌倉子どもミュージカル・小谷 ☎080-5175-6549

### かまくら子どもコンサート 参加者募集

来年2月22日開催のコンサートに向け、オーケストラの伴奏で「ぞうれっしゃがやってきた」を歌う合唱団員を募集。先着300人。参加料等3800円(楽譜代別途)。●8月から毎月2回(土・日)…鎌倉市内2時間程度 問6/15以降にファクスで催し名、住所、氏名、年齢、電話番号を永田(FAX33-1360、☎22-7152)へ



## 講座・教室 展示

### さわやか防犯教室

振り込め詐欺と空き巣の手口と予防方法を学ぶ。対象は市内在住の人。先着30人。

●6/24(月)…今泉さわやかセンター 10:00～11:30 問6/15以降に同センター(☎45-4611)へ

### 健康づくり講座 日々の健康維持「まず「歯」」～歯周病ケア

対象は市内在住の60歳以上の人。先着20人。●6/26(水)…名越やすらぎセンター 13:30～15:00 問6/15以降に同センター(☎25-1188)へ

### シルバー健康道場

腰痛・膝痛対策などのエクササイズ。対象は市内在住の60歳以上の人。先着15人。●7/3～17の水曜日で3回…老人いこいの家「こゆるぎ荘」 13:30～15:00 問6/15以降に同荘(☎31-2255)へ

### 認知症300万人時代に！ 初期の方も未病の方も～認知症予防について

認知症の予防法や進行予防について学ぶ。対象は市内在住の人。先着20人。●6/27(木)…玉縄学習センター 14:00～15:30 問地域包括支援センターささりんどう鎌倉 ☎42-3702

### 鎌倉リサイクル推進会議の催し

会場は笛田リサイクルセンター(※は鎌倉生涯学習センター)。●手持ち布でペンケース…7/1・8の月曜日で2回 13:30～15:30(7/8は10:00～15:00) 定員15人 ●布ぞうりづくり…7/11(木) 10:00～15:00 定員16人 費用700円 ●裂き織り～初級編2種…7/18(木) 10:00～15:00 定員10人 費用700円 ●裂き織り～中級編3種…7/18(木) 10:00～15:00 定員12人 費用800円・900円 ●帯・和布でショルダーバッグ…7/25、8/1の木曜日で2回 10:00～15:00(8/1は12:00まで) 定員15人 ●小中学生裂き織りでコースター…7/30(火) 10:00～12:00 定員10人 費用300円 ●※布ぞうりづくり…7/30(火) 10:00～15:00 定員16人 費用700円 問6/17以降に同会議(☎32-9094)へ

### 介護予防教室「気持ちのほっぷ！ すきっぷ！ じゃんぷ！」

閉じこもり予防についての講話。対象は市内在住の65歳以上の人。先着30人。●7/2(火)…福祉センター 13:30～15:30 問地域包括支援センター市社会福祉協議会 ☎61-2600

### 知的障害児・者ガイドヘルパー 養成研修

受講後、修了証が取得できる。先着30人。参加料ほか1万3000円。内容・日時の詳細は問い合わせを。●6/29(土)・30(日)(ほかに実習あり)…福祉センターほか 9:00～17:15(6/30は16:30まで) 問申込書(電話で請求)をファクスか郵送で鎌倉・逗子ガイドヘルプネットワーク(FAX47-2727、〒247-0056大船1175小坂ビル1F、☎55-8878)へ

### NPOセンター鎌倉 パソコン教室(夏の特別企画)

対象は市民活動に関心がある人。各先着15人。受講料ほか各1000円。いずれも木曜日で、午前の部=10:00～11:30、午後の部=13:30～15:00。ノートパソコンを持参(貸し出しあり)。●「暑中見舞はがき」作成…6/27 ●ワードの小技…7/4 ●エクセルの小技…7/11 ●デジカメから写真をパソコンに取り込み&アルバム作成…7/25 ●インターネット活用術…8/1 ●パワーポイントでプレゼン！…

8/8 ●Windows8の基本操作…8/22 問6/15以降に同センター(☎60-4555)へ

### 鎌倉シチズンネットの催し

【①大町会館パソコン講座】ノートパソコンを持参して学ぶ。各先着8人。受講料ほか5300円。会場は大町会館。時間は9:30～12:00。●A講座(パソコンの基礎と簡単な文字入力)…7/1・8の月曜日で2回 ●B講座(インターネットでホームページを見る)…7/22・29の月曜日で2回

【②シニアと主婦のパソコン入門～基本操作からインターネットまで】先着12人。受講料1万5000円。●7/9～9/17の水曜日で8回(8/6～20を除く)…ITサロン深沢教室 13:00～15:00 問6/15以降に鎌倉シチズンネット(①は持ち込むパソコンのOSを確認の上で☎95-3003、②は☎40-1578)へ

### ICP鎌倉地域振興協会の催し

①②は定員5人。抽選。会場はICP鎌倉事務所(小町)。

【①ホームページ作成基礎講座】受講料1万円(テキスト代別途)。●7/12～26の火・金曜日で5回…13:30～15:30

【②Windows8操作講習会】受講料8000円(テキスト代別途)。●7/16～26の火・金曜日で4回…10:00～12:00

【③パソコンなんでも相談会】個別相談会。相談は各人30分単位。相談料500円。●7/30(火)・8/2(金)…10:00～16:00

問ファクスかEメールで催し名、住所、氏名、年齢、電話番号を①は7/6、②は7/8までに同会(FAX・☎66-3975、Eicp2001@icp-kamakura.jp)へ。③は随時受け付け

### 料理講習会「イタリアの家庭料理」

先着20人。参加料3150円。●7/5(金)…鎌倉婦人子供会館(小町) 10:00～13:00 問6/15以降に同館(☎22-0507)へ

### 孔子の論語の教えを広める会

論語を学ぶ。先着20人。参加料月額2000円。●7/7～10/20の第1・第3日曜日で8回…鎌倉論語会館(御成町) 10:00～12:00 問論語の教えを広める会・佐藤 ☎50-0303

### 初心者のための「株式投資入門講座」

先着30人。●7/22(月)・24(水)・30(火)で3回…鎌倉生涯学習センター 13:20～16:30 問ファクスで催し名、住所、氏名、年齢、電話番号をエイプロシス(FAX03-3667-8464、☎03-3667-8183)へ

### リボンレイのバッグチャーム教室

ハワイの花ピカケの造花を使って作る。定員20人。抽選。参加料ほか1800円。●8/4(日)…レイ・ウェル鎌倉 10:00～12:00 問往復はがきで催し名、住所、氏名、年齢、電話番号を6/23(必着)までに湘南産業振興財団(〒247-0055小袋谷2-14-14レイ・ウェル鎌倉内、☎47-1771)へ

### 21世紀国際書展

県内在住または県内を活動拠点とする書家の書道展。●6/26(水)～30(日)…県民ホール(横浜市中区)=9:00～18:00 ゴールデンギャラリー、ギャラリー守玄齋(横浜市中区)=10:00～18:00 全会場6/30は16:00まで 問産経新聞社横浜総局・渡辺 ☎045-681-2900

### 鎌倉美術展

●6/28(金)～7/4(木)…鎌倉芸術館 10:00～18:00 問鎌倉美術家協会・村田 ☎22-7043



### 交通安全 フェスティバル

市民安全課 ☎内線2319  
鎌倉警察署 ☎23局0110  
大船警察署 ☎46局0110

市民の皆さんに交通安全意識を高めていただくため、「交通安全フェスティバル」を開催します。

自由に参加・見学できます。直接会場へお越しください。6月22日(土)：湘南センター1階(台三丁目) 午前9時30分



昨年の自転車教室で

〔正午 雨天の場合は内容が変更となります〕

#### 主な内容

- マーチングバンド演奏
- スタントマンの実演による危険体験型交通安全教室
- 自転車教室
- 自動二輪車の実技講習など
- 自転車教室・実技講習に参加希望の方は、ご自分の自転車・二輪車でお越しください



湘南「富士見町駅」から徒歩約4分

※車での来場は遠慮ください

### 今年は7/9~9/8 海水浴場の 開設期間が変更

観光商工課 ☎61-3884

市では、7月9日~9月8日に海水浴場を開設します。例年の開設期間から変更となっていますので、ご注意ください。



#### 7月15日に記念事業

今年海水浴場開設130周年に当たるため、7月15日(月・祝)の「海の日」に記念事業が開催される予定です。詳細は「広報かまくら」7月1日号でお知らせします。

### 省エネルギー対策 緑のカーテン栽培講座

環境政策課 ☎61局3378

「緑のカーテン栽培講座」を開催し、受講者にゴーヤの苗を無料配布します(1世帯4株程度)。

植物で建物の壁や窓を覆うことで、室内温度の上昇が抑えられ、夏のエアコンの使用を控えることにより、消費電力の削減につながります。

#### 対象者

市内在住で、自宅に緑のカーテンを設置できる人。

#### とき・ところ

- 6月27日(木)：市役所講堂(第3分庁舎)
- ①午後2時~2時45分
- ②午後3時30分~4時15分

#### 申し込み

各先着50人。  
6月17日~26日の平日、午前8時30分~正午と午後1時~午後5時15分に、電話で環境政策課へ。詳細はお問い合わせください。



本庁舎の緑のカーテン(昨年)

### 鎌倉海浜公園 水泳プールを開場

スポーツ課 ☎43局3419

今年度も更衣室・シャワー室などが、仮設棟でのご利用となります。ご不便をお掛けしますが、ご理解・ご協力をお願いいたします。

開場期間：7月1日~9月7日 午前9時~午後5時(入場は4時30分まで)



坂ノ下34-5 江ノ電「長谷駅」から徒歩約10分 ☎22-2909 (7/1~9/7のみ)

利用料：一般200円、小・中学生100円  
※利用券・同伴券持参者は無料(市内の小・中学校・幼稚園・保育園に通う人には、学校を通じて配布。市内在住で市外の学校などに通う中学生以下の人には、鎌倉・大船体育館、鎌倉武道館、地域のつながり推進課へ本でできません)  
※衛生管理のため、おむつの取れないお子さんは水に入れません。小学3年生以下の方は、16歳以上の人の同伴が必要です

### 鎌倉芸術館

7/28(日) 大ホール

松竹大歌舞伎 中村又五郎・歌昇 襲名披露公演



【夜の部】17:00開演  
出演：中村吉右衛門、中村又五郎、中村歌昇ほか  
演目：番町皿屋敷、襲名披露口上、連獅子  
全席指定：S席7,000円 A席6,000円 B席4,000円  
※学生席(小学生~高校生)は半額。対象はA・B席  
※未就学児の入場はご遠慮を

団同館チケットセンター ☎0120-1192-40 (9:00~19:00)

市販価格の1割程度で購入できます

### 非電動型の生ごみ処理機を 市役所で直接販売

資源循環課 ☎61-3396

各家庭での生ごみの減量・資源化のため、一部の非電動型生ごみ処理機を、市役所で直接販売しています。市販価格の1割程度で購入でき(約90%助成)、販売店に発注する手間も省けます。生ごみ処理機はご自宅にお届けします。

【対象】 鎌倉市に住民登録している人で、生ごみ処理機を使用する一般家庭の人。1世帯2台まで ※5年以内に生ごみ処理機購入費助成制度を利用した人は対象外

#### 【手続きの流れ】

- ① 資源循環課(本庁舎1階、8:30~16:00)で申込書を書く
- ② 納入書を受け取り、銀行派出所(同1階)で代金を支払う ※現金のみ
- ③ 領収書を資源循環課に提示する
- ④ 業者から納品日の電話確認後、10日前後で生ごみ処理機がご自宅に届きます

【直接販売する5機種】 いずれも値段は税込み。寸法は幅×奥行×高さ(cm)

|  |   |  |   |   |
|--|---|--|---|---|
|  |   |  |   |   |
| 屋内型 410円<br>「BBスペシャル」<br>31×30×41cm<br>発酵促進剤<br>2袋付き | 屋外型 678円<br>「コンポスター<br>D-70型」<br>45×45×68.6cm | 屋外型 1,500円<br>「バクテリアde<br>キエーロ」<br>※土の上に置くタイプ<br>105×57.5×32cm<br>黒土付き | 屋外型 1,500円<br>「ベランダde<br>キエーロS」<br>82×45×73cm<br>黒土付き | 屋外型 2,700円<br>「素焼き<br>コンポスター」<br>直径45×高さ80cm<br>発酵促進剤1袋付き |