



かまくら

■主な記事

- 県議会議員・県知事選挙.....3
- 大船子育て支援センターがオープン...3
- 市指定文化財新たに5件を指定...8▶



聖観音菩薩坐像



4月1日から

家庭系ごみの

有料化を実施します

燃やすごみと燃えないごみは有料袋(指定収集袋)でほかの品目は無料のまま

4月1日から家庭系ごみの有料化を開始します。市民の皆さんに新たなご負担をお願いすることになりますが、さらなるごみの減量と将来に向かっての安定的なごみ処理体制を確立するために必要な施策ですので、ご理解・ご協力をお願いします。

資源循環課 ☎38局1227

無料(減免)で出せるごみは...

燃やすごみのうち次の品目は無料です。

●紙おむつ(ペット用を除く)

45ℓまでの透明・半透明の袋に入れて出してください。



●道路などの地域清掃で出たごみ

45ℓまでの透明・半透明の袋に入れて「清掃ごみ」と書いて出してください。



有料袋は4サイズ

●有料袋の種類と価格

大きさ	1セット	1枚あたり
S袋(5ℓ)	100円	10円
M袋(10ℓ)	200円	20円
L袋(20ℓ)	400円	40円
LL袋(40ℓ)	800円	80円

・価格は税込みです



有料袋



10枚1セットで販売します

有料化されるごみは...

●燃やすごみ

- ・生ごみ
- ・皮革製品(ベルトなど)
- ・鼻紙などの汚れた紙く
- ・ぬいぐるみなど中綿が、ったもの
- ・革靴、スニーカー
- ・CD、カセット・ビデオテープ、洗濯ばさみ、ビニールホースなど



●燃えないごみ

- ・飲食用以外のカン、ビン
- ・金物(鍋、フライパンなど)
- ・傘
- ・陶磁器(茶碗、皿など)
- ・ガラス製品(コップなど)
- ・汚れやさびのひどいカン、ビン
- ・ビンの王冠、金属のふた
- ・小型の電気製品(一辺が50cm未満のもの)



燃やすごみ・燃えないごみは、有料袋に入れて持ち手を結び、クリーンステーションに出してください



かまくら3R推進マスコットキャラクター

Q.ルールを守らないごみ出しや不法投棄の対策は?

A.有料化実施前に十分に周知を行い、実施後は職員によるクリーンステーションでの周知やパトロールを行う予定です

よくある質問

Q.ルールを守らないごみが出された場合の対処は?

A.資源循環課へご連絡ください

Q.有料化されると、家庭ではどのくらいの負担になる?

A.3人世帯を想定した場合、1世帯1カ月当たり500円程度と試算しています

Q.有料袋はどこで購入できる?

A.2月に全戸配布された「資源物とごみの分け方・出し方」(写真)の7・8ページ「取扱店舗一覧」をご確認ください(追加された販売店は本紙2面で)



Q.有料袋の手数料収入は、どのように使われる?

A.有料袋の代金は、手数料として市の歳入となります。1年間の歳入の見込みは約3億5千万円で、そのうち約1億円は有料袋の作成・流通に係る経費に、約2億5千万円は新たに建設するごみ焼却施設の積み立てなどに充当する予定です

2面に続きます

生ごみ処理機の購入を助成します

資源循環課 ☎61-3396

生ごみ処理機を使うと、生ごみを家庭で処理できるので、燃やすごみの量を減らせます。

◆生ごみ処理機購入費助成制度 (上限4万円)

申請書に領収書を添えて市に提出してください。後日、指定口座に助成額が振り込まれます。

非電動型…購入額の90% 電動型…購入額の75%

◆非電動型生ごみ処理機直接販売制度 (市販価格の1割程度で購入できます)

電気を使わないタイプの生ごみ処理機のうち、5機種(下)を、資源循環課(本庁舎1階)で直接販売しています(自宅に配送)。受け付け時間は8:30~15:00。いずれも値段は平成27年3月現在の自己負担額(税込)。寸法は幅×奥行×高さ(cm)。



屋外型 768円
コンポスター
D-70型
45×45×68.6cm



屋外型 2,850円
素焼き
コンポスター
直径45×80cm
発酵促進剤1袋付き

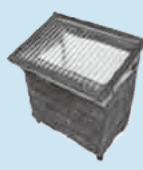

屋外型 1,599円
ペランダde
キエーロS
82×40×80cm
黒土付き



屋内型 405円
BBスペシャル
31×30×41cm
発酵促進剤
2袋付き

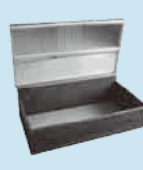

屋外型 1,599円
バクテリアde
キエーロ
※土の上に置くタイプ
100×55×44cm
黒土付き

「製品プラスチック」は無料で収集します

資源循環課 ☎61-3396

1月15日から、新たな分別区分として「製品プラスチック」の収集が始まっています。月1回、無料で収集します。

「製品プラスチック」とは？

「容器包装プラスチック」以外のプラスチックで、「PP(ポリプロピレン)」または「PE(ポリエチレン)」の、どちらか単一素材できているもの(金属などが付いているものは対象外)

主な対象品目は？

主に次の18品目で、一辺の長さがおおむね50cm未満のもの。三角コーナー、ザル、ボウル、水切りカゴトレイ、プラスチック製密封容器、バケツ、ちり取り、ごみ箱、風呂いす、手おけ、洗面器、書類スタンド、レターケース、トレイ、バスケット、洗濯カゴ、植木鉢、プランターなど



密封容器

トレイ

バケツ

書類
スタンド

レター
ケース

平成26年度版

「かまくら環境白書」を 発行しました

環境政策課
☎61局3421

市域の大气汚染の状況、ごみの焼却量の推移などについて、平成25年度の実績や取り組みをまとめた26年度版の白書を発行しました。また、市民団体、学校、事業者などの取り組みも紹介しています。環境政策課(本庁舎1階)、行政資料コーナー(本庁舎3階)、図書館のほか、市ホームページでもご覧になれます。

◆主な内容

【市域の温室効果ガス排出量の現状】

25年度の市内の温室効果ガス排出量は約64万トンで、基準年度の2年度に比べて34.3%の増加となりました。これは、原子力発電所停止の影響を受け火力発電所の稼働が大きく増加していることにより、電力排出源単位(1キロワットの電気

【資源を有効利用】

基準年度である15年度比で、ごみの焼却量は14.7%減、ごみ・資源物の総排出量は8.2%減となりました。また、25年度のリサイクル率は48.8%(人口10万人以上の都市で全国2位)でした。

有料袋の販売店が増えました

資源循環課
☎38-1227

1
面
から

市が配布した「資源物とごみの分け方・出し方」の“有料袋(指定収集袋)取扱店舗一覧”に追加された販売店を紹介いたします(下表)。

取り扱い店舗は今後さらに増やしていきます。市ホームページなどで順次案内を予定しています。取り扱いを希望する店舗は、資源循環課までお知らせください。

鎌倉市指定収集袋 取扱店

このシールがあるお店で有料袋(指定収集袋)の取り扱いをしています

有料袋(指定収集袋)追加販売店 (平成27年2月末現在)

追加販売店名	住所	電話
ローソン鎌倉小町通り店	雪ノ下1-4-26	61-0883
三河屋	雪ノ下1-9-23	22-0024
ファミリーマート鎌倉雪ノ下店	雪ノ下3-4-25	22-2665
もともちユニオン鎌倉店	小町1-7-13	24-8211
ヨネキチ	大町1-4-13	25-0943
石川屋酒店	大町1-4-18	22-1504
日進堂 材木座店	材木座4-1-27	24-4558
進藤商店	材木座5-14-16	22-0268
グリーンマート	稲村ガ崎3-4-4	22-7131
どんぐり工房	稲村ガ崎5-10-21	31-2767
スリーエフ鎌倉台店	台5-8-29	43-6460
薬マツモトキヨシ 大船店	大船1-8-13	46-9480
岩瀬精米店	岩瀬1-16-18	46-2254
フィットケアマート鎌倉今泉店	今泉2-15-1	42-8800
曾根米店	今泉台4-20-2	45-0001
G B - エド屋	城廻377-7 2号室	45-8018
萬屋酒店	関谷1361-1	46-4634
白十字薬局 池田店	逗子市逗子7-3-52	046-871-9787
白十字薬局 水道路店	逗子市逗子2-5-25-101	046-873-0288
イトーヨーカドー 藤沢店	藤沢市鶴沼石上1-10-1	0466-26-8311
クリエイトエス・ディー 藤沢片瀬店	藤沢市片瀬83-4	0466-55-5130
クリエイトエス・ディー 藤沢柄沢店	藤沢市柄沢216	0466-55-2325
クリエイトエス・ディー 藤沢村岡東店	藤沢市村岡東1-2-1	0466-27-2040
白十字薬局 八景店	横浜市金沢区六浦東1-22-29	045-786-1801

※本紙配布時点で取り扱い準備中の店舗もありますので、取り扱い状況については各店舗にご確認ください

粗大ごみを 出す前に

3月は引っ越しなどで粗大ごみが多く出される時期です。粗大ごみは1辺がおおむね50センチメートル以上のものが対象です。市では、粗大ごみを処理する際、なるべく資源化するという考えのもとに、金



かまくら3R推進キャラクター
(ぼん太・ちゃん丸・ひめ)

▼収集を依頼する場合

事前に地区の担当フリーセンターへ電話予約が必要です。予約後に、案内された金額分の粗大ごみシール(1個当たり600円、大型粗大ごみは1200円

分)を購入してください。記名したシールを貼り、収集日の指定された時間までに指定の場所(自宅敷地内の道路に面した場所など)へ出して下さい。

▼持ち込む場合

粗大ごみをクリーンセンターへ持ち込む場合も、事前に電話予約が必要です。処理手数料は1個当たり300円、大型粗大ごみは600円で、現金払いです。なお、4月1日から家庭系ごみの有料化を行います。粗大ごみの収集・持ち込みの手数料は変更ありません。【問い合わせ】資源循環課：☎61局3396

県議会議員・県知事選挙

選挙管理委員会
事務局
☎61局3874

神奈川県議会議員・県知事選挙が、4月12日(日)に行われます。投票時間は午前7時～午後8時です。告示は県知事選挙が3月26日(木)、県議会議員選挙が4月3日(金)です。これから4年間の県政を任せる人を選ぶ大切な選挙です。必ず投票しましょう。

本市で投票できる人

本市で投票できるのは次の要件をすべて満たし、投票日当日に選挙権がある人です。

◎平成27年4月13日以前に生まれた人

◎27年1月2日以前に本市の住民基本台帳に登録され、引き続き住んでいる人

※転入・転出をし、本市に届出を提出した日によって、期日前投票が本市ではできない場合があります(表)

投票所入場整理券 郵送方法が変更

本市で投票できる人には投票所入場整理券を郵送しま

●最近住所が変わった人の投票

注) 期日前投票期間(3/27~4/11)のうち、4/3までは県議会議員の投票はできません。

市内	市内で転居し、転居届を出した	
	3月12日までに提出	転居後の住所地の投票所で投票
	3月13日以降に提出	転居前の住所地の投票所で投票
転入	昨年12月25日までに転入届を出した	
	本市で投票できます	
	昨年12月26日~1月2日に転入届を出した	
	県内から	4月1日までは前住所地で投票 ※ 4月2日以降は本市で投票
	県外から	4月1日までは投票できません 4月2日以降に本市で投票
	1月3日以降に転入届を出した	
県内から	前住所地で投票 ※ 本市では投票できません	
県外から	投票できません	
転出	昨年12月25日までに新住所地へ転入届を出した	
	県内へ	新住所地で投票
	県外へ	投票できません
	昨年12月26日~1月2日に新住所地へ転入届を出した	
	県内へ	4月1日までは本市で投票 ※ 4月2日以降は新住所地で投票
	県外へ	投票できません
1月3日以降に新住所地へ転入届を出した		
県内へ	本市で投票できます ※ 新住所地では投票できません	
県外へ	投票できません	

※印は、市町村長が発行する「引き続き証明書」が必要です。本市の発行場所・日時は次のとおり。▶平日…市民課(本庁舎1階)と支所 ▶3/28~4/11の土・日曜日…市民課(9:00~17:00=正午~13:00を除く、4/11は20:00まで) ▶4/12(投票日当日)…市民課・支所(7:00~20:00)

す。なお、この選挙から、1人1枚のはがきから、世帯ごとの封書形式に変更しました。投票の際は、自分の整理券をお持ちください。届かない場合や、破損・紛失した場合でも投票できます。投票所で係員へ申し出てください。

選挙公報は全戸に配布

候補者の政見などを掲載した選挙公報は、4月6日ごろからご家庭に直接お届けします。届かない場合は選挙管理委員会にご連絡ください。配布日以降は、市役所ロビー・支所などに置くほか、県・市のホームページでもご覧いただけます。

点字投票と代理投票

目の不自由な人のために、点字で投票できるように、投票所に点字器を備えています。読み書きが不自由な人には、投票所の係員が代理で投票用紙に記入します。当日、係員へ申し出てください。

期日前投票の利用

投票日当日に仕事や旅行などで投票所へ行けない人は、前もって投票することが出来ます。投票所入場整理券裏面に必要事項を記入の上、お持ちください。

【期日前投票所と期間】

投票時間はいつでも午前8時30分~午後8時。

3月27日(金)~4月11日(土)

・市役所講堂(第3分庁舎)

※4月3日までは県知事選挙

の投票のみ

4月4日(土)~11日(土)

・大船行政センター

4月9日(木)~11日(土)

・腰越行政センター

・深沢行政センター

・玉縄行政センター

不在者投票

いずれも事前手続きが必要です。手続きはお早めに。

【出張先など滞在地で】

出張などで他の市区町村に滞在中の人は、本市の選挙管理委員会に投票用紙請求の申請をし、交付を受ければ、滞在地の選挙管理委員会へ投票できます。郵送での申請・交

付となります。

【病院などで】

都道府県の選挙管理委員会が指定した病院などに入院・入所している人は、施設内で投票できます。詳しくは病院・施設にお問い合わせを。指定病院などの一覧は県・市のホームページで確認できます。

【郵便などで】

身体障害者手帳が戦傷病者手帳を持ち一定の条件に該当する人、介護保険の被保険者証を持ち要介護5の人は、事前に選挙管理委員会に申し出て「郵便等投票証明書」の交付を受ければ、郵便などによる投票ができます。選挙管理

委員会に問い合わせを。投票用紙の請求期限は4月8日です。郵便での投票は、投票終了時までに用紙が選挙管理委員会に届かない場合は無効となりますのでご注意ください。※前記の条件に該当する人は、上肢や視覚の障害の程度により、代理記載の制度も利用できます。

開票は4月12日
午後9時から

鎌倉武道館で行います。開票状況は、市ホームページに速報を掲載するほか、市役所玄関脇と鎌倉武道館に速報板を設置してお知らせします。

お気軽に
どうぞ♪



住所: 大船2135

3/16
(月)

大船子育て支援センターがオープンします!

平成25年12月から利用停止としていた大船子育て支援センターが、小坂子ども会館(小坂小学校正門前)に併設され、オープンします。3/16(月)10:00からオープニングセレモニーを行います。ご来場をお待ちしています。

◎利用について

0~3歳の乳幼児と保護者がくつろげるフリースペースです。子育てアドバイザーによる子育ての相談も受け付けます。予約不要。

◎開設日・時間

月~金曜日と第3土曜日

子育てひろば(フリースペース)

…10:00~15:30(5~10月は16:00まで)

相談・問い合わせ…9:00~17:00

●こども相談課☎61-3896 ●大船子育て支援センター☎47-3377

お知らせ

市役所は☎23局3000
☎：問い合わせ ☎：申し込み

転入・転出の届け 土日に臨時窓口

平日に手続きができない人の利用や混雑緩和のために、次の日程で臨時窓口を開設します。内容により受け付けできないものもありますので、各担当課にお問い合わせください。車での来場はできるだけ遠慮を。
3月28日(土)・29日(日)、4月4日(土)・5日(日)：午前9時～正午と午後1時～5時(正午～午後1時は証明書の交付③のみ)
【窓口で取り扱う業務】
▼市民課(本庁舎1階)
①住民異動と戸籍の届け出
②印鑑登録の手続き
③住民票の写し・印鑑登録証明書・戸籍関係証明書の発行
▼保険年金課(本庁舎1階)
④国民健康保険と後期高齢者医療制度の資格取得・資格喪失届
⑤国民健康保険料と後期高齢者医療保険料の支払い
⑥住民異動などに伴う医療費助成と国民年金の届け出

⑦医療費助成の払い戻しの申請
☎市民課☎61局39902
☎保険年金課☎61局36007

障害者福祉タクシー 利用券などの交付

重度の障害がある人の社会参加を促進するため、障害者福祉タクシー利用券、障害者福祉自動車燃料費助成券、障害者福祉有償運送利用券のいずれかを交付します(3種類の中から一つを選択)。
※平成27年4月1日に対象となっている人が10月1日以降に交付の申請をされた場合、助成は半分になります

【対象となる人】

市内に住所があり、次の要件に該当する人(施設に入所中の人は除く)。
▼身体障害者手帳・療育手帳A1・A2を持つているか
▼知能指数35以下の人
▼身体障害者手帳3級で、知能指数36以上50以下の人
▼精神障害者保健福祉手帳1級の人

【交付の場所と日時】

障害者福祉課(本庁舎1階)：3月17日(火)から随時 午前8時30分～午後5時
腰越支所：3月17日(火)
玉縄支所：3月20日(金)
深沢支所：3月23日(月)
大船支所：3月26日(木)
支所の交付時間はいずれも午前9時～正午と午後1時～4時30分。

【持参するもの】

▼身体障害者手帳・療育手帳・精神障害者保健福祉手帳のいずれか
▼印鑑
▼自動車燃料費助成券を希望の場合は、本人が同居の家族の運転免許証と自動車検査証(営業車を除く)

※申請書は市ホームページでも入手できます。記入して持参すると手続きが早く済みます

【所得による制限】

26年度(25年分)の所得を基準に、所得制限があります。26年1月2日以後に本市へ転入した人は、所得を証明できる書類(平成26年度市町村民税課税証明書)が必要ですので、事前にお問い合わせを。
※本人または同居の配偶者・父母などの所得額がそれぞれ基準額を上回った場合、券は交付されません

【助成方法】

◆タクシー利用券
1枚500円の券を年間48枚を限度に交付します。視覚障害・上肢不自由障害の人は初乗り運賃相当額の券を年間36枚を限度に交付することも選択できます。

◆自動車燃料費助成券

1枚1500円の券を年間12枚を限度に交付します。本人または同居の家族が所有する自動車(営業車を除く)を本人が運転する場合同居の家族が専ら障害者のために運転する場合に交付します。

◆福祉有償運送利用券
1枚3000円の券を年間48枚を限度に交付します。

【利用できる事業者】

市が契約・指定したタクシー事業者・ガソリンスタンド・福祉有償運送事業者。
【福祉有償運送とは】
介護を必要とする高齢者や障害がある人など、タクシーや電車・バスなどの公共交通機関を利用するのが困難な人が対象。市社会福祉協議会・NPO法人・訪問介護事業者などが、営利とは認められない比較的低い値段で、通院・通所・レジャーなどの送迎をするサービスのことです。利用には実施団体への会員登録が必要で、手数料などが掛かる場合があります。

高齢者入浴 助成券の交付

市内在住の65歳以上の人に、平成27年度の入浴助成券(72枚つづり1冊)を交付します。公衆浴場(左表)に入浴助成券をつづりごとお持ちください。1回200円で入浴できます。
【交付の場所と日時】
高齢者いきいき課(本庁舎1階)

浴場名	所在地	電話	営業時間	定休日
栗田湯	岩瀬1-5-23	46-4669	14:30～22:00	火
清水湯	材木座1-10-24	22-4697	15:00～21:00	月・水・金
常楽湯	台2-4-7	46-4224	15:00～22:30	金
野田の湯	台3-11-21	43-0126	14:30～23:00	火
ひばり湯	大船1-13-7	46-5324	13:00～23:00 (土・日曜は10:30から)	水・第3木

と支所：3月30日(月)から随時 午前8時30分～午後5時15分(平日のみ)

【持参するもの】

▼本人確認ができるもの(健康保険証や運転免許証など)
▼印鑑
▼家族や代理人が申し込む場合は委任状
☎高齢者いきいき課☎61局3930

ひとり親家庭などの 子どもの大学進学に お祝い金を贈呈

4月2日現在、次の要件を全て満たす子どもの保護者に、大学進学のお祝い金として6万円を贈呈します。なお、所得制限があります。
①母子・父子家庭または父母がいない家庭
②市内に引き続き3年以上居住している
③大学または短期大学に入学し、入学時の年齢が20歳未満
☎事前にも相談課(本庁舎1階、☎61局38996)に添付書類(入学を証明する書類とひとり親家庭などであることを確認できる書類)戸籍全部事項証明書や改製原戸籍などを確認の上、申請書と添付書類を4月2日～20日に同課に持参。審査の上、決定します

傍聴者の募集

【廃棄物減量化及び資源化推進審議会】
第3次一般廃棄物処理基本計画についてほか、先着6人。
3月25日(水)：市役所全真協議会議室(本庁舎2階) 午後2時～4時
☎3月24日までに資源循環課(☎61局33996)へ
【都市マスタープラン評価・検討協議会】
都市マスタープラン見直し案についてほか、先着3人。
3月26日(木)：市役所402会議室(本庁舎4階) 午前9時30分から
☎3月25日までに都市計画課(☎61局34008)へ

市ホームページがリニューアル

秘書広報課 ☎61-3867

2月28日に市ホームページが新しくなりました。便利になったホームページをどうぞご利用ください。3月下旬には観光ページのリニューアルも予定しています。



検索しやすくなりました

ページ上部のメニューボタンに説明文や下層ページのメニューを追加したほか、「目的から探す」枠を大きく配置して必要な情報を探しやすくなりました。



スマートフォンに対応

スマートフォンで市ホームページを開くと、自動的にスマートフォンサイトが表示されます。



省エネ講演会・市エネルギー実施計画策定報告会

「住宅の省エネ講演会及び鎌倉市エネルギー実施計画策定報告会」の参加者を募集します。対象：市内在住・在学・在勤の人。先着50人

3月24日(火)：鎌倉生涯学習センター 午前10時～11時30分
内容：①住宅や家庭の省エネについて森みわさん(建築家)の講演 ②3月策定の「鎌倉市エネルギー実施計画」について市からの報告
3月23日までに環境政策課(☎61局34221)へ

市民委員を募集

【青少年問題協議会】青少年の育成や保護などに関する総合的施策の樹立に必要な調査審議や連絡調整を行う市民委員を1人募集します。対象：市内在住の20歳以上で、公務員でない人
任期：4月1日～平成28年7月31日。年2回会議あり
謝礼：会議への出席1回につき1万円(交通費含む)
申論文(テーマ)私が考える青少年への支援「800字以内」と住所氏名・年齢・電話番号を3月23日(必着)までに直接または郵送で、青少年課本庁舎1階、内線2464へ

【歴史的風致維持向上計画協議会】鎌倉市歴史的風致維持向上計画(※)の作成と変更に関する協議などを行う市民委員を2人募集します(※II歴史的遺産を含めた良好な市街地環境の維持向上を図るため、市が策定し、国の認定を受けます)。対象：市内在住の18歳以上で、鎌倉の歴史やまちづくりなどに関心があり、年3回程度の会議に出席できる人
任期：委嘱の日(4月を予定)から2年間
謝礼：会議への出席1回につき1万円(交通費含む)
申論文(テーマ)鎌倉固有の歴史や文化、景観を守るための

まちづくりで私ができること「800字以内」と住所・氏名・年齢・性別・電話番号・Eメールアドレスを、3月31日(必着)までに、郵送・ファクス・Eメールか直接、歴史まちづくり推進担当(本庁舎4階、FX23局10805、回rekinachi@city.kamakurakanagawa.jp(☎61局30046)へ

就職予定の皆さんへ国民年金のお知らせ

現在、国民年金に加入している人が就職し、公務員などの共済組合に加入した場合は届け出が必要です(厚生年金に加入する場合は不要)。年金手帳と共済組合員証(健康保険証)を持って保険年金課(本庁舎1階、☎61局39963)か支所へ届け出を。なお、納付書で保険料を納めている人には、4月に日本年金機構から「国民年金保険料納付案内書」が送られますが、厚生年金などに加入した場合は納付しないでください。

宝くじの助成金で建設

自治総合センターが実施するコミュニティ助成事業を活用して、鎌倉山町内会が鎌倉山集会所(鎌倉山1の15の13)を建設しました。この事業は、宝くじの社会貢献広報事業として、宝くじの受託事業収入を財源に実施しているものです。

圏地域のつながり推進課(内線2311)



鎌倉山集会所

飼い主のいない猫の不妊去勢手術を助成する団体に助成

市民の快適な生活環境を保

ち、動物愛護への理解を深めるため、飼い主のいない猫の不妊去勢手術を行っている市内の団体に、手術費の一部を助成します。申請に必要な書類などは事前にお問い合わせください。4月1日～30日に環境保全課(☎61局3454)へ

農地の情報を公表

農地法の一部改正により、4月1日から、インターネット上の地図で、農地の地番などの一定の情報が閲覧できるようになります。農業委員会事務局(本庁舎1階、内線2482)の窓口でも閲覧できます。詳細は同事務局へお問い合わせください。

国勢調査の調査員を募集

9月から実施される国勢調査の調査員を募集します。調査期間中は、非常勤の国家公務員になります。今回からオンライン回答ができるようになりました。募集人数：約500人
応募資格：20歳以上で、秘密保持に責任を持つことができ、税務・警察・選挙事務に直接関係のない人
調査日程と主な仕事内容：
①説明会への出席(8月中旬)
②オンライン調査回答用IDの配布(9月10日左右)
③調査票(紙)の配布・回収・提出など(9月下旬～10月)

報酬：100世帯につき約7万円を予定(調査件数により増減)
④国勢調査員希望票(市役所受付・支所・市ホームページにあり)を持って当日直接、面接会場(左表)へ
⑤圏総務課(内線2244)

国勢調査員 面接会場		9:00～11:30	13:00～16:30
4/13(月)	深沢学習センター	●	—
4/16(木)	玉縄学習センター	●	●
4/17(金)	市役所講堂(第3分庁舎)	●	●
4/18(土)	深沢学習センター	—	●

消費生活相談

不審に思ったらすぐ相談を



引っ越しトラブルに注意しましょう！

「1カ月前、引っ越しを業者に頼んだが、家具にキズがついた。輸入品で修理が難しく、弁償してほしい」との相談が寄せられました。春は進学・就職・転職など一年中で引っ越しが最も多い時期で、トラブルも多く発生しています。引っ越し業者は、国土交通省が定めた「標準引越運送約款」に基づき各社それぞれルールを決めています。事例のように、家具などが破損した場合、一般的には荷物の引き渡しがあった日から3カ月以内であれば、事業者

に損害賠償を求めることができます。補償は修理が原則ですが、修理ができないときは時価相当額が賠償されます。取り扱いに特別の注意が必要なものを依頼する場合、その旨を事前に伝える必要があります。事例の場合、事業者に入家具であることを伝えていたため、事業者が補償に当たることになりました。賠償額は購入価格や使用年数、耐久年数を考慮して算出されるのが一般的です。年々値上がりするようなブランド限定品や形見の品などであっても、減価償却を踏まえた賠償額となることが多く、注意が必要です。壊れやすいもの、変形しやすいもの、貴重品などは自分で運ぶか、事業者とよく相談しましょう。引っ越しのトラブルでお困りの場合も、消費生活センターにご相談ください。

圏消費生活センター ☎24局0077

鎌倉芸術館

4/23(木)

11:30開演 小ホール

春のかまくら ランチタイム・コンサート

白井 圭×津田裕也 スプリング・コンサート

ウィーン・フィルとウィーン国立歌劇場で日本人初の契約団員を経験した、藤沢出身のバイオリニスト白井圭が登場します。

曲目：モーツァルト「ヴァイオリン・ソナタ 第32番 変ロ長調 K.454」ほか

全席自由 1,000円(当日1,200円)

- ・販売枚数に達した場合、当日券はありません
- ・学生席(小学生～高校生)は定価の半額
- ・未就学児の入場はご遠慮を

圏同館チケットセンター ☎0120-1192-40 (9:00～19:00)



子育て

ベビーマッサージ (ファーストサイン体験)講座

対象は2~7カ月ぐらゐの子どもと保護者。先着10組。参加料1組2000円。●3/18(水)…鎌倉着物スタジオ(雪ノ下) 10:00~12:00 ③3/15以降に④か⑤で⑥、⑦、⑧、⑨、⑩を鎌倉子育てガイド(Est aff@kosogai.com、☎25-3434)へ

親子で楽しく音楽ムーブメント!

対象は①は1・2歳児と保護者、②は3歳以上の未就学児と保護者。各先着15組。参加料1組800円(子ども2人目以降1人につき400円)。●3/28(土)…第一小学校多目的室1 ①14:30~15:10、②15:30~16:10 ④⑤で⑥、⑦、参加者全員の⑧、子どもの⑨、⑩をクリエイティブ音楽ムーブメント研究会(Elongaku_movement@yahoo.co.jp、☎090-4060-0415)へ

梶原あそび基地

会場は梶原子ども会館。【①造形あそび「プギウギタウン」】大きな紙を使った造形遊び。対象は幼児~中学生。先着60人。●3/20(金)…13:00~15:30

【②おえかきパンケーキをつくろう!】対象は幼児と保護者(保護者のみ可)。各先着30人。参加料1組100円。●3/26(木)…10:30~11:30と14:00~15:00の2回

【③0.1.2.3!かじこっこ】親子で遊びながら情報交換などをする。対象は乳幼児と保護者。●4/13・20・27の月曜日…10:30~12:00

④①は3/15以降、②は随時同館(☎47-1433)へ、③は当日直接同館へ

春の「わかったらうれしい!」

新学期に向けて勉強の遅れを取り戻す。対象は小・中学生。先着20人。参加料300円。●3/28(土)…NPOセンター大船 13:30~15:30 ④ふぁみりい☎090-6033-5635

おもちゃとしゃかん&おもちゃ病院

おもちゃの貸し出しと修理。●4/2(木)…福祉センター 10:00~12:00 ④市社会福祉協議会☎23-1075

親と子のたまり場ドロップイン

「子育て支援講座NP(Nobody's Perfect)ってなに?」もあり(11:00~12:00)。対象は市内在住の未就学児と保護者。●4/10(金)…福祉センター 10:30~14:00 ④⑤で⑥をブーケの会(Ebouquet_kamakura@yahoo.co.jp、☎43-2918)へ

お母さんのための男の子のカラダ教室

男の子の体と心の発達について学ぶ。小学3年~中学2年生までの男子の母親。先着10人。参加料2000円。●4/18(土)…ティアラかまくら(小町) 13:00~15:30 ④3/15以降に⑤で⑥、⑦、⑧、⑨、⑩をティアラかまくら・山口(E0311@tiara-kamakura.or.jp、☎61-0311)へ



スポーツアウトドア

野村総合研究所跡地等竹林管理ボランティアを募集

竹の間伐・剪(せん)定や枯竹の除去など。対象は12歳以上の人。活動日などの詳細

は登録した人に後日連絡します。④⑤か⑥で⑦を文化財課(☎23-1085、☎61-3857)へ

初心者水泳教室

対象は市内の人。先着10人。受講料1万6500円。●4/9~6/18の木曜日で11回(4/2にオリエンテーションあり)…こもれび山崎温水プール 10:00~11:30 ④3/15以降に⑤で⑥を鎌倉水泳協会(☎☎44-4220)へ

おやこ体操教室 I

対象は市内の4歳以上の未就学児と保護者。定員20組。抽選。●5/9~30の土曜日で4回…見田記念体育館 9:30~10:30 ④⑤で保護者と子どもの⑥と⑦を4/15(必着)までに鎌倉K.Kスポーツユニテッド(〒247-0066山崎616-6鎌倉武道館内、☎46-8010)へ

初級社交ダンス講習会

ワルツ・ルンパを踊る。先着5人。参加料1回500円。●3/20・27の金曜日で2回…深沢学習センター 13:00~14:00 ④ひまわり45・座間☎46-3350

フラダンス無料講習会

先着10人。●3/28、4/4の土曜日で2回…鎌倉ダンスプラザ(御成町) 10:30~11:45 ④3/15以降にプレリウド根志(☎070-6553-7291)へ

広町の桜を訪ねるハイキング

広町の遊歩道を歩く。対象は市内の人。先着20人。参加料300円。●3/30(月)…9:30湘南モノレール西鎌倉駅集合、12:00解散 ④3/15以降に⑤で⑥、⑦、⑧、⑨を大橋圭介(〒248-0033腰越1718-104、☎31-4559)へ

みどりのボランティア

史跡や緑地の手入れ。●4/4(土)…十二所果樹園 9:30~12:00 ④鎌倉風致保存会☎23-6621(日・月曜日は除く)

笛田カップテニス大会

女子ダブルス、1セットマッチ(ノードバンテージ)、3組の予選リーグ後に順位別トーナメント。対象は市内在住・在勤の女性。先着12組。参加料1組3000円。●4/20(月)…笛田公園 8:45同公園集合 ④3/15以降に同公園管理事務所(☎32-0559)へ

県及び鎌倉市陸上競技協会登録

各種大会に出場するための登録。登録料は一般3000円、審判資格取得者4000円。④現金書留で⑤、生年月日、出身地、勤務先、登録料を3/31(必着)までに北鎌倉女子学園高等学校・山本学(〒247-0062山ノ内913、☎22-6900)へ



市民情報伝言板

水産物の直売

荒天時中止。●3/19(木)…腰越漁業協同組合事務所前 10:00~正午(売り切れ次第終了) ④同組合☎32-4743

清和祭バザー

献品希望者は、4/17(金)までに鎌倉清和(植木)へ。●4/25(土)…鎌倉清和と植木小学校 10:00~14:00 ④鎌倉清和・牛島☎46-4891

大船まつりフリーマーケット 出店者募集

品目は衣類、古本、食器など(飲食物、法律で禁止されている品目は不可)。対象は市

内在住の人。募集は80区画(1区画2m×2m)。抽選。出店料3000円。●5/10(日)…鎌倉女子大学菩提樹の道 9:00~16:00 ④⑤で⑥(グループの場合はグループ名と代表者名)、品目を3/31(必着)までに同まつりフリーマーケット係(〒247-0056大船2-7-8大船駅周辺整備事務所内)へ ④同まつり実行委員会☎45-1738(13:00~17:00)

大船まつり映画仮装パレード 2015 松竹120周年記念 参加者募集

松竹映画、邦画、洋画に出てくる登場人物の仮装をしてパレードする。先着200人。●5/10(日)…10:00三菱電機前スタート、13:00鎌倉芸術館前ゴール ④⑤(http://ofuna-parade.peatix.com)から、または3/16~4/30(消印有効)に申込用紙(チラシ裏面)を郵送で同まつり実行委員会・チームサムライ(〒247-0056大船1-18-11齋木事務所2階、☎45-1738=平日13:00~17:00)へ

鎌倉リサイクル推進会議の催し

会場は笛田リサイクルセンター(※は腰越学習センター)。●初心者のためのつるし飾り…4/1(水) 13:30~15:30 定員15人 費用300円 ●パッチワーク入門~ヘキサゴン(六角形)ハサミケース…4/6・20の月曜日で2回 13:30~15:30 定員20人 ●手持ちのきものから作務衣(さむえ)…4/9・23、5/7の木曜日で3回 10:00~15:00 定員15人 ●端布で作るつるし飾り~五月の節句・柏餅…4/15(水) 10:00~15:00 定員20人 費用500円 ●裂き織り~初級編・中級編…4/16(木) 10:00~15:00 定員22人 費用700~900円 ●手軽な織りもの~トップス(マフラー受講済みの人)…4/17、5/1・15の金曜日で3回 10:00~15:00 定員15人 費用1500円 ●手軽な織りもの~マフラー…4/17、5/1の金曜日で2回 10:00~15:00(5/1は13:00から) 定員5人 費用800円 ●布ぞうりづくり…4/21(火) 10:00~15:00 対象は小学生以上(小学1~3年生は保護者同伴) 定員20人 費用700円 ●*生ごみ減量~手軽に堆肥作り…4/25(土) 10:00~11:50 定員20人 ④3/16以降に同会議(☎32-9094)へ

東田直樹・東田美紀講演会 「自閉症の僕が飛びはねる理由」「我が子の可能性を信じる子育て」

対象は市内の人。先着100人。参加料ほか500円。●4/4(土)…鎌倉生涯学習センター 9:10~11:40 ④⑤か⑥で⑦、⑧、⑨を3/20までに橋本(☎☎045-392-7550、E:kfknet1641@gmail.com)へ

玉縄城の史料を読み込む~玉縄北条氏、「けまり」と「けまり場」

先着60人。資料代500円。●4/11(土)…玉縄学習センター 15:00~17:00 ④3/16以降に⑤で⑥を玉縄城址まちづくり会議(〒247-0073植木425-16、☎45-7411)へ

論語活用講演会 「論語の教えと日中友好の道」

講師は宮家邦彦さん(キヤノングローバル戦略研究所研究主幹)。先着200人。入場料1000円。●4/18(土)…鎌倉生涯学習センター 18:00~21:00 ④論語の教えを広める会・佐藤☎50-0303

「フタバから遠く離れて・第二部」 上映&トーク

トークは船橋淳さん(映画監督)。先着80人。入場料1000円。●3/21(土・祝)…鎌倉恩寵教会(佐助) 15:30~17:00 ④ぐるうぶ未来・川瀬☎090-1991-8857

かまくら銀幕上映会「ローマの休日とおすぎのトークショー」

講師はおすぎさん(映画コメンテーター)。先着500人。入場料1500円(前売りのみ)。●3/31(火)…鎌倉芸術館 12:45~16:20 ④ドリーム・アーツ☎03-5969-8081

映画「ある精肉店のはなし」 上映会

先着300人。入場料1200円(高校生以下600円、前売りあり)。●4/4(土)…藤沢市労働会館 14:00~16:00 ④映画「ある精肉店のはなし」を上映する会事務局・澁谷☎0466-28-8306

神奈川県警察音楽隊 ミニコンサート~ 防犯寸劇と交通安全教室

対象は市内在住の人。先着40人。●3/17(火)…玉縄すこやかセンター 14:00~15:30 ④3/15以降に同センター(☎47-1338)へ

かまくらジュニアストリングス 定期演奏会

バイオリンのアンサンブルなど。先着160人。●4/3(金)…逗子文化プラザホール 14:00~15:30 ④河田☎32-5562

植木リトル・エコー・アンサンブル定期演奏会

小学3~6年生によるビッグバンドジャズ演奏。先着600人。●4/4(土)…鎌倉芸術館 13:00~16:00 ④同アンサンブル・佐藤☎43-5655

東日本大震災復興支援 チャリティーコンサート

陸前高田「奇跡の一松」を使ったバイオリンによる演奏。先着200人。入場料2500円。●4/11(土)…鎌倉女子大学二階堂学舎 15:00~17:00 ④⑤、⑥、⑦で⑧、⑨、⑩を鎌倉市倫理法人会(☎24-5939、E:koi1788@kamakuranet.ne.jp、☎24-8000)へ

鎌倉クラシック洋館の会 馬頭琴とホーミー コンサート

先着30人。入場料3000円。●4/15(水)…かいひん荘鎌倉(由比ガ浜) 14:00~16:00 ④3/15以降に同会(☎32-0462)へ

混声合唱団ムジカおさらぎ 定期演奏会

歌とオーケストラ。先着1500人。●5/30(土)…鎌倉芸術館 13:30~16:30 ④ムジカおさらぎ・竹沢☎81-5735

素の舞

日本舞踊の発表会。先着150人。●3/28(土)…鎌倉生涯学習センター 11:30~15:30 ④西川☎22-9126

鎌倉今昔写真

昔の写真を収集し、思い出を取材・共有する。●3/29(日)…鎌倉婦人子供会館(小町) 9:00~16:00 ④⑤からカマコンパレー(☎http://kamakura.konjyac.com/、☎39-5263)へ

ねんりんピック

「健康マージャン」神奈川県予選 鎌倉大会参加者募集

みらいふる鎌倉主催。対象は市内在住の60歳以上の人。先着48人。参加料1500円。●4/26(日)…福祉センター 12:00~17:00 ④3/15以降に⑤で⑥を健康麻将全国会(〒141-0031東京都品川区西五反田2-4-2東海ビル2階、☎03-3495-1877)へ

インフォメーション

マークの
説明

㊟…催し名・住所・氏名(ふりがな)・年齢・電話番号 ㊞…催し名 ㊟…住所 ㊠…氏名(ふりがな)
㊡…年齢 ㊢…性別 ㊣…電話(番号) ㊤…ファクス(番号) ㊦…Eメール(アドレス) ㊧…ホームページ
㊨…往復はがき ㊩…はがき ㊪…問い合わせ ㊫…申し込み ★特に記載のない催しは参加自由、無料



文化施設

鎌倉青少年会館

【①こどもサイエンス教室】いろいろなものと液体を混ぜて何が出来るかを学ぶ。対象は市内の小学生。先着15人。材料費300円。●3/25(水)…14:00~15:30

【②春休み卓球教室】対象は市内在住の小学3年~中学生。先着24人。●3/25(水)~27(金)で3回…10:00~12:00

【③ひとりのできるかな?】リズム遊びや簡単な工作をする。対象は市内在住の3~4歳児と保護者。定員8組。抽選。材料費1組300円。●4/8、5/13、6/10、7/8の水曜日で4回…10:00~11:30

【④ベビーリトミック】対象は市内在住の6カ月~1歳未満の子どもと保護者。定員10組。抽選。●4/13、5/11、6/8の月曜日で3回…10:30~11:30

【⑤レッツ・リトミック】簡単な工作もあり。対象は市内在住の5歳以上の子どもと保護者。定員8組。抽選。材料費1組300

円。●4/15、5/20、6/17、7/1の水曜日で4回…14:00~15:30

【⑥親子リトミック】対象は市内在住の2歳児と保護者。定員8組。抽選。材料費1組300円。●4/17、5/15、6/5・26の金曜日で4回…10:30~11:30

㊟①②は3/17以降に㊞か直接、③~⑥は㊞で子どもの㊟を3/24(必着)までに、同館(〒248-0002二階堂912-1、㊞23-7530)へ



講座・教室 展示

手話講習会(入門・基礎)

対象は市内の15歳以上の人(中学生は除く)。先着20人。テキスト代3240円。●4/9~来年2/25の木曜日で40回(8/13~27、12/24~来年1/7、2/11を除く)…福祉センターほか 13:30~15:30 ㊟3/16~4/6に障害者福祉課(㊞61-3975)へ

初心者囲碁教室

対象は市内在住の60歳以上の人と小・中

学生。先着20人。●4/4~来年3/19の第1・3土曜日で24回…今泉さわやかセンター 10:00~11:30 ㊟3/15以降に同センター(㊞45-4611)へ

Windows8.1をマスターしよう! ~基本から応用動作まで

先着9人。受講料6720円。●3/24~4/14の火曜日で4回…鎌倉ITサロン深沢(常盤) 13:00~15:00 ㊟3/15以降に鎌倉ITサロン深沢(㊞40-1578)へ

ミニブリッジ講習会

コントラクトブリッジ(カードゲーム)の講習会。先着20人。参加料8500円(教材費含む)。●4/6~6/15の月曜日で10回(5/4を除く)…大船ブリッジセンター 10:00~12:00 ㊟同センター事務局(㊞48-2286)

専門講座「鎌倉生まれのバラを 育てる~四季を通して仲間と 咲かせる優美なバラ」

講師は荒省三さん(鎌倉文学館バラ園管理者)。手入れの方法を学ぶほか、水やり

もあり。対象は市内在住の60歳以上で全回出席可能な人。先着15人。●4/7、5/19、9/1、11/10、来年2/2の火曜日で5回…名越やすらぎセンターほか 13:30~15:00 ㊟3/16以降に㊞か直接、同センター(㊞25-1188)へ

着物の知識と着つけ基礎講座

先着20人。参加料1回500円。●4/8・22、5/13・20の水曜日で4回…腰越学習センター 9:45~11:45 ㊟3/15以降に島田(㊞33-0026)へ

「鎌倉・賢治の会」連続講座

講演「宮沢賢治の中に芽生えた有機農業」。先着50人。参加料1500円(大学生以下500円)。●4/11(土)…大船学習センター 14:30~16:30 ㊟同会・山下(㊞32-1325)

鎌倉蒼美会洋画展

●3/31(火)~4/5(日)…鎌倉生涯学習センター 10:00~17:00(3/31は12:00から、4/5は16:00まで) ㊟同会・竹本(㊞43-3413)

春の施設公開

次の施設を一般公開します。鎌倉ゆかりの文士らが暮らした建物を訪ねてみませんか。入場無料。

4/3(金)・4(土)
扇湖山荘(庭園)



製薬会社創業者の別荘として建てられました。本館は戦前の和風文化を画す代表的な大型遺構です。高名な作庭家による日本庭園を公開します。荒天中止。時間は13:00~15:00。ただし4/4(土)は10:00~12:00も開場。鎌倉山1-21-1 ㊞都市景観課(㊞61-3477)

4/4(土)・5(日)
旧川喜多邸別邸(旧和辻邸)



日本映画の発展に貢献した川喜多長政・かしく夫妻の旧宅の別邸です。哲学者の和辻哲郎の住宅を東京から移築しました。景観法に基づく景観重要建造物。時間は10:00~16:00。雪ノ下2-2-12 ㊞川喜多映画記念館(㊞23-2500)

4/4・11・18・25の土曜日と4/29(水・祝)~5/6(水・振休)
吉屋信子記念館



作家・吉屋信子が晩年を過ごした家です。生前のままに保存された書斎や作品などもご覧いただけます。時間は10:00~16:00。長谷1-3-6 ㊞鎌倉生涯学習センター(㊞25-2030) ※一般公開日以外は生涯学習施設として部屋を利用できます(月曜休館)

4/4(土)・5(日)
旧華頂宮邸



華頂博信侯爵邸として建てられた、近代の貴重な洋風建築物です。市の景観重要建築物等に指定されています。時間は10:00~16:00。浄明寺2-6-37 ㊞都市景観課(㊞61-3477)

4/11(土)
大佛次郎茶亭



作家・大佛次郎の茶亭です。かやぶき屋根で、市の景観重要建築物等に指定されています。愛用品なども展示。シダレザクラがある庭で抹茶(300円)も楽しめます。時間は10:00~16:00。雪ノ下1-11-22 ㊞鎌倉風致保存会(㊞23-6621)

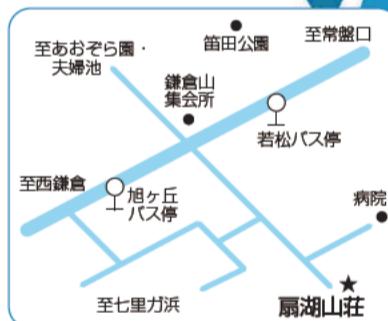
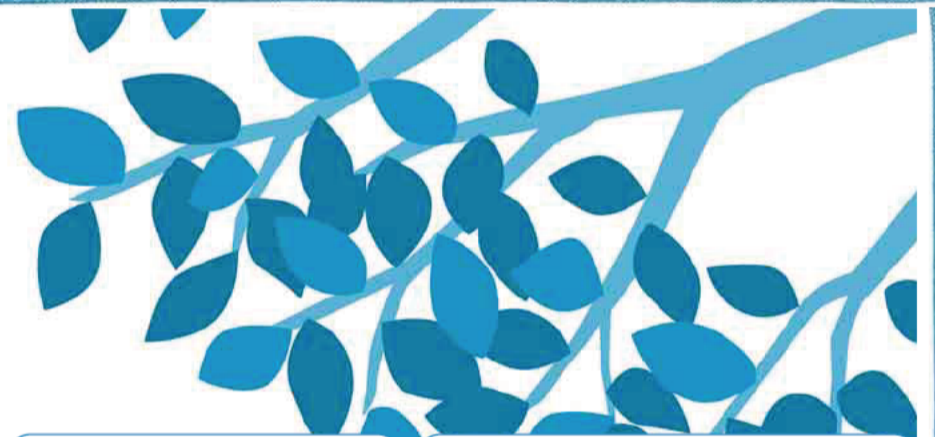

市指定文化財 新たに5件を指定

市では市内の文化財のうち、歴史的・芸術的に価値が特に高いものを市指定文化財に指定して保護を図っています。このたび新たに5件を指定しましたので紹介します。これにより、市指定文化財は310件になりました。

文化財課 ☎61-3857



制作年代は南北朝時代。像高69.3cm
妙高院蔵

彫刻 木造 聖観音菩薩坐像 一軀

建長寺塔頭の妙高院の本尊で、本堂内須弥壇上に安置されています。全体の作風から、制作は南北朝時代にまでさかのぼります。表面の金箔や漆塗

り、宝冠や台座などは後の時代に修理されたものですが、本体の部材が造像当初のままとみられることは貴重です。本像のように衣の袖や裾

本像は南北朝時代の鎌倉地方の典型的な作風を示すものであり、この時代を代表する鎌倉の仏師に関わる資料としても貴重です。 ※妙高院は内部非公開のため、本像の拝観はできません



制作年代は平安時代

長さは①74.3cm、②64.8cm、③63.4cm、④50.6cm、⑤111.9cm、⑥107.7cm、⑦141.0cm
鎌倉市蔵

考古資料 国指定史跡
鶴岡八幡宮境内出土の
木製塔婆類 七点

昭和57(1982)年に鎌倉国宝館の収蔵庫建築に伴って行われた発掘調査で出土しました。鶴岡八幡宮が造営された鎌倉時代初期の地層よりも下層で、男女を葬った墓が1基見つかり、そのそばのくぼ地で出土した状況から、墓での供養に用いた卒塔婆と想定できます。

①④上部が四角錐型で、その下に2本の線を刻んだ角塔婆。下端部は尖らせてあり、地面に刺して使ったと考えられます。⑤上部が円盤形の杭状の木製品ですが、円盤形の上が壊れて無いため、本来の形状については検討が必要です。⑥⑦II板を五輪塔の形に加工した卒塔婆です。卒塔婆を用いた供養は、平安京の天皇や貴族たちの間で行われていたものが、次第に広まったと考えられています。本資料は、地方における信仰の形や、仏教文化が受容されていくことを知る重要な事例です。出土場所がある期間墓地だったことを示しており、鶴岡八幡宮創建以前の鎌倉の姿を知ることができます。



絵画 絹本着色 富士山図 一幅

制作年代は江戸時代の寛文6(1666)年
縦73・0cm、横168・0cm 鎌倉市蔵

絵の左に「法印探幽行年六十五歳筆」とあり、狩野探幽作であることが分かります。探幽は江戸時代前期に、室町時代に始まるとされる狩野派の再構築を図り、時代にふさわしい絵画の様式を創り上げました。將軍から直々に絵画の注文を受けるなど、狩野派の地位を確固たるものとしてきました。探幽による富士山図は現在国の内外において25点余りが知られており、探幽が日本の風景画として富士山図を重視していたと考えられます。それらは江戸時代を通じて他の流派からも模範とされていたようです。本図はそうした江戸時代の絵画史上、貴重な作品です。

古文書 別願寺文書(十通) 一卷・一幅

(年未詳)三月四日 鎌倉公方 足利持氏書状(掛幅装)



永徳二年十月二十九日 鎌倉公方足利氏満寄進状



別願寺に伝わる14世紀から16世紀にかけての計10通の文書です。いずれも中世後期の関東の支配者から別願寺に宛てられ、花押、印判が据えられた正式なものです。内容は、所領の寄進、課税の免除などであり、とりわけ歴代の鎌倉公方(二代氏満、三代満兼、四代持氏)が父親の菩提を弔うために所領を寄進した証拠書類がそろっている点は貴重です。さらに、持氏の書状に記される桜の花の贈答など、鎌倉公方と別願寺の日常的な交流もつかかわれ、鎌倉公方家の信仰の実態を知る手掛かりとなるものといえます。制作年代は南北朝時代と戦国時代 一卷九通 縦29・1〜33・8cm、横38・2〜48・7cm 一幅一通 縦26・9cm、横37・7cm 別願寺蔵

歴史資料 紙本着色
雛菊螺鈿時絵手箱図 一卷

『新編相模国風土記稿』に「北条政子所持の十二手箱」と記載された「時絵手箱」と、これと対であったと伝えられる、鶴岡八幡宮蔵の国宝「雛菊螺鈿時絵硯箱」を模写し、一巻の巻物としたものです。

「時絵手箱」の原品は、明治6(1873)年にウィーンで開催された万国博覧会に出品されましたが、その帰りに伊豆沖で運搬船が座礁、沈没し、失われました。本資料の大部分は「時絵手箱」を描いたもので、紙を16枚つなぎ合わせています。その1枚ごとに箱と内容品をほぼ原寸大で描き、寸法や材質なども記して、手箱の全容が理解できるものとなっております。精細で巧みに描き写されており、意匠、技法などを知る上で重要な手掛かりとなります。美術工芸史・歴史資料として貴重なものです。

制作年代は江戸時代。縦39・0cm、横27・3cm(全16紙)
鎌倉市蔵

