

未来を拓け! 共に育つ鎌倉

鎌倉市教育大綱を策定しました

「地方教育行政の組織及び運営に関する法律の一部を改正する法律」が施行されたことによって、地方公共団体の首長は地域の実情に応じて教育・学術・文化の振興に関する総合的な施策として、「教育大綱」を定めること、教育大綱の策定に関する協議などを行うための総合教育会議を設けることが義務付けられました。そこで、市長と教育長、教育委員の全6人をメンバーとする総合教育会議を設置し、昨年7月から教育大綱の作成に向けた協議を重ね、「鎌倉市教育大綱～未来を拓け! 共に育つ鎌倉」を策定しました。

今後、この大綱を基に市長と教育委員会がより一層連携して、大綱に掲げた施策を着実に推進していきます。併せて、市民の皆さんにもご協力をいただきながら、子どもたちの未来を拓く「生きる力」を育み、子どもも大人も共に学ぶ「共育(きょういく)」を進めていきます。

経営企画課…内線2214
教育総務課 ☎61-3740

基本理念や5つの基本目標などは
2面へ



私たちが総合教育会議のメンバーです



松尾 崇
(市長)

地域社会全体で子どもたちの成長を支え、子どもたちが豊かに育つことができるよう環境を整えます。今後、教育委員会と力を合わせて子どもたちの未来を拓く「生きる力」を育むため、さまざまな施策を推進していきます。



下平 久美子
(教育委員)

子どもの世界で起こっている問題も、そもそも大人たちや作った社会の問題です。変化する社会に対応し、未来に向かい大人も子ども共に学び豊かに育つ、そんな鎌倉の「共育」を考えていきます。



齋藤 千歳
(教育委員)

新しい時代を切り拓くため、育ち合える望ましい環境の中で、「生きる力」を育み、未来に希望が持てるよう、豊かな「共育」を推進します。



朝比奈 恵温
(教育委員)

教育は他人事ではありません。自ら主人公なので、本来の自分自身をしっかり見据えて、大人も子どもも共に健やかに学び、そして相手を思いやる慈悲の心にあふれた鎌倉らしい「共育」を目指します。



山田 理絵
(教育委員)

変化が速く、先が見えにくい未来に向かう子どもたちと大人が、皆心身共に「つよく」、後に続く人たちの思いやり、「やさしく」「視野広く」、共に幸せに育っていける「共育」を推進したいです。



安良岡 靖史
(教育長)

私たちは子どもたちと共に「共生」する心を持って、豊かな想像力を培い、自分の夢や希望に向かって活躍する鎌倉の子どもを育みます。

3面 かまくら環境白書を発行



市の環境に関する取り組みや実績をまとめた「環境白書」を発行しました。市民団体や学校などの取り組みも掲載しています。

4面 春の施設公開



扇湖山荘や旧川喜多邸別邸(旧和辻邸)など、普段は見ることのできない建物などを公開します。近代の貴重な建築物をぜひご覧ください。

8面 市指定文化財を新たに5件指定

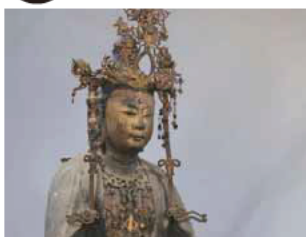

歴史的・芸術的に価値が特に高い文化財を、市指定文化財としています。今年度は、新たに5件を指定しました。

1面から

鎌倉市教育大綱

鎌倉市教育大綱は平成27年度～31年度を対象期間とし、基本理念、5つの基本目標と、それらを実現するための重点施策で構成されています。全文は、市役所ロビー、教育総務課（鎌倉水道営業所2階）、支所などで配布するほか、市ホームページでもご覧になれます。

経営企画課…内線2214
教育総務課☎61-3740

基本理念

未来を拓く「生きる力」を育み、
子どもも大人も共に学ぶ
「共育」を進めます

基本目標1

子どもの健やかな成長への支援

家庭教育はすべての教育の出発点であり、家庭は常に子どもの心の拠り所となるものです。乳幼児期における家族とのふれ合いは、子どもが基本的な生活習慣、豊かな情操などを身につける上で重要な役割を担うものです。

家庭における教育や子育てを通じて、子どもと共に親もまた、様々なことを経験しながら育ち合うことができます。

幼児期においては、一人ひとりの持つ良さや可能性を見出し、その芽を伸ばすことを大切に適切な環境を提供します。

子育て家庭に対しては、子育ての不安や悩みを解消するための環境の整備など、地域社会全体で子どもの健やかな成長を支援します。



基本目標2

学校教育における豊かな学びの推進

子どもたちの学ぶ意欲を高めながら、子どもたちへのきめ細かい指導により、基礎的な知識・技能を身につけ、自ら考え、判断し、表現する力を育みます。子どもたちが人、社会、自然・環境とのかかわりの中で、社会性・道徳性を身につけ、共に生きる心を育み、国際的視野を広げ、自分への自信を持つことができるよう豊かな心や健やかな体を育成します。

自分の存在と他人の存在を等しく認め、お互いの人格を尊重する態度を養い、コミュニケーションを図る力を育て、いじめを生まない環境をつくります。

不登校の状況にある子どもたちには、社会的自立を図る視点から、学校は家庭に働きかけながら子どもとのかかわりを持ち、関係機関と連携したネットワークによる支援を進めます。



基本目標3

安心して生活できる安全な教育環境の整備

学校は、子どもたちが一日の大半を過ごす学習・生活の場であり、ゆとりと潤いをもって学校生活を送ることができるよう環境整備を進めます。

子どもたちの安心感は教職員との信頼関係が基盤となることから、教員の授業における指導力のさらなる向上と心身の健康維持に取り組めます。



基本目標4

青少年の健全な育成と支援

青少年が夢や希望をもって様々なことに挑戦し、多くの人の支えやかかわりの中で、社会性を育み、将来の鎌倉を担える自律した大人に成長するための環境をつくります。スポーツ、文化、芸術を通じて青少年の健全な育成を図るとともに、困難に直面している青少年を支援します。



基本目標5

豊かな資源を生かした生涯学習の推進

中世武家文化の中心として栄えた鎌倉は多くの文化財や史跡・名勝等があり、これらは周囲の自然環境と一体となって存在し、市民の大切な財産となっています。

こうした鎌倉固有の地域資源を活かし、様々な分野で活躍する人々の協力を得て、郷土の歴史や伝統、文化を学ぶ機会や場を提供します。子どもから大人までが生涯を通して学び、それを社会に生かす仕組みをつくります。

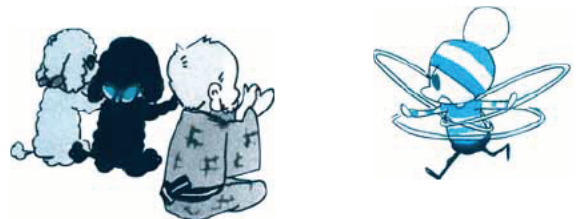

Ochibi © Moyoco Anno/Cork

基本理念と基本目標を実現するために期間内に重点的に取り組む施策

- 放課後児童対策の充実
- 生活困窮世帯への支援の充実
- 郷土学習の充実
- 教育環境の整備
- 青少年の居場所づくりと支援体制の構築

緑を愛する市民の皆さんから、これまで多くの寄付金が緑地保全基金に寄せられています。市では集まった基金を「鎌倉広町緑地」や「(仮称)常盤山緑地」などの保全に活用してきました。今後(仮称)山崎・台峯緑地」の用地の取得などに活用します。



昨年4月に開園した「鎌倉広町緑地」

緑を後世に伝えていくために緑地保全基金にご協力を

緑地の保全を目的とした事業を推進するため、市の予算による積み立てや寄付金を原資とする「鎌倉市緑地保全基金」を設置しています。

みどり課

☎61局3486

防犯灯 1
1 2 3 4
鎌倉市

防犯灯管理プレート

鎌倉市防犯灯コールセンター

☎0120-933-790

* 8:30~18:00 (土・日曜日、祝日を含む)

* 18:00以降は留守番電話になります

* 市が委託した事業者が運営しています

防犯灯の故障を見つけたら

市民安全課

内線2954

市では、防犯灯LED化事業によって、自治・町内会から移管された防犯灯をLED化しました。この事業の対象となった防犯灯には管理プレート(左図)を設置し、市が維持・管理しています。市が維持・管理する防犯灯

の故障を発見した場合は「鎌倉市防犯灯コールセンター」に連絡し、管理プレートの番号をお知らせください。

平成27年度版

『かまくら環境白書』を 発行しました

環境政策課

☎61局3421

市では地球環境の保全、良好な都市環境の創造などを目標としています。このたび、温室効果ガス排出量やごみの焼却量・リサイクル率の推移など、平成26年度の取り組みや達成状況などをまとめた27年度版の白書を発行しました。市民団体、学校、事業者などの取り組みや、「持続可能な開発のための教育」(ESD)なども紹介しています。

【深呼吸を楽しめるまち】

15年度比で13・1%減、ごみ・資源物の総排出量は6・9%減となりました。リサイクル率は、48・5%でした。人口10万人以上の都市で見ると、本市のリサイクル率は16～20年度は全国1位、21～25年度は第2位、と高いリサイクル率を維持しています。

環境政策課(本庁舎1階)、行政資料コーナー(本庁舎3階)、図書館のほか、市ホームページでもご覧になれます。

主な内容

【資源の有効利用】
26年度のごみの焼却量は、

マイナンバーカード 順次交付しています

マイナンバー
コールセンター
☎61局2300

昨年11月以降にお送りした「マイナンバー通知カード」を受け取り、「マイナンバーカード」の申請をした人には順次、封書で交付通知書(交付場所や受付時間、必要書類の説明も同封)を送付して、受け取りのご案内をしています。全国から国の作成機関に申し込みが集中したため、申請から受け取りまで約3カ月かかる状況です。今しばらくお待ちください。

マイナンバーカード の交付場所

市役所の特設会場(本庁舎1階)で、交付しています。

【深呼吸を楽しめるまち】
市では毎年度、大気汚染の状況を測定しており、26年度もおおむね環境基準を満たしました。ただし、光化学オキシダントについては、県内他都市と同様、環境基準を達成していませんでした。引き続き、自動車排出ガスなどによる大気汚染を防止する施策を進めていきます。

簡易書留郵便で届く交付通知書にも案内が同封されています。カードの交付は申請後、通知を受けてからになりますので、ご注意ください。

保管期間を過ぎた 通知カードは破棄

「マイナンバー通知カード」には、「あて所なし」や「保管期間の経過」のため、郵便局から市に戻されたものがあります。現在これらは市民課で保管していますが、3月31日を過ぎると破棄することになります。市コールセンターまでお問い合わせの上、早めにお受け取りください。

エコショップ・エコ商店街を 募集しています

環境政策課

☎61局3421

市では、地球環境への負荷軽減を考慮した取り組みを進めている市内の事業者を、エコショップ・エコ商店街と認定しており、新たな登録者を募集しています。現在、28店舗がエコショップに認定されています。エコ商店街の申請は、まだありません。

認定された店舗・商店街は、店頭ステッカー(写真)を掲示し、市のホームページなど

で取り組みが紹介されます。※認定要件については、ホームページをご覧ください



店頭のステッカー(御成町)

65歳以上の 高齢者入浴助成券を交付

高齢者いきいき課
☎61局3030

市内在住の65歳以上の市に、平成28年度の入浴助成券(72枚つづり1冊)を交付します。公衆浴場(下表)に入浴助成券をつづりごとお持ちください。1回200円で入浴できます。

※今年度中に65歳になる人には、誕生月の1日からお渡します

【交付の場所と日時】

高齢者いきいき課(本庁舎1階)と支所:3月30日(水)から随時 午前8時30分～午後5時15分(平日のみ)

【持参するもの】

▼本人確認ができるもの(健康保険証や運転免許

証など)

▼印鑑
▼家族や代理人が申し込む場合は委任状

助成券で利用できる公衆浴場

浴場名	所在地	電話	営業時間	定休日
栗田湯	岩瀬1-5-23	46-4669	14:30～22:00	火
清水湯	材木座1-10-24	22-4697	15:00～21:00	月・水・金
常楽湯	台2-4-7	46-4224	15:00～22:30	金
野田の湯	台3-11-21	43-0126	14:30～23:00	火
ひばり湯	大船1-13-7	46-5324	13:00～23:00(土・日曜は10:30から)	水・第3木

ご利用ください! 不用品の登録 「リユースネットかまくら」

資源循環課
☎61-3396

【登録する】

譲りたいもの、譲ってほしいものを、資源循環課(本庁舎1階)、支所、鎌倉リサイクル推進会議(笹田リサイクルセンター)にある登録カードに記入し、いずれかに提出を。※登録できないものもあります

★「リユースネットかまくら」のホームページからも登録・閲覧・応募ができます

【応募する】

登録されたものは掲示板(市役所ロビー、イトヨーカドー大船店)で見られます。電話での応募は鎌倉リサイクル推進会議(☎32-9094、平日の10:00～16:00)へ。

(スマホ・携帯用)



【市に認定されたことを示すステッカー】



店舗用



商店街用

4/1(金)・2(土) せんこさんそう 扇湖山荘

庭園部分のみ公開。高名な作庭家による日本庭園をお楽しみください。本館は飛騨高山の民家を移築した、戦前の和風文化を画す代表的な大型遺構です。製薬会社創業者の別荘として建てられました。鎌倉山1-21-1 時間は13:00~15:00(荒天中止) (4/2は10:00~12:00も開場) 圏都市景観課 ☎61-3477



4/2・9・16・23の土曜日と4/29(金・祝)~5/5(木・祝)

よしやのぶこ きねんかん 吉屋信子記念館

作家の吉屋信子が晩年を過ごした住居です。生前のまま保存された書斎や、直筆原稿なども公開します。長谷1-3-6 時間は10:00~16:00 圏鎌倉生涯学習センター ☎25-2030 ※一般公開日以外は生涯学習施設として部屋を利用できます(月曜休館)



春の施設公開

次の施設を一般公開します。鎌倉ゆかりの文士らが暮らした建物を訪ねてみませんか。予約不要。入場無料。車での来場はご遠慮を。

Ochibi/Moyoko Anno/Coak

おさらぎじろうちやてい 大佛次郎茶亭

鎌倉風致保存会の設立にも貢献した作家・大佛次郎の茶亭です。かやぶき屋根の木造平屋建てで、市の景観重要建築物に指定されています。原稿や愛用品なども展示。シダレザクラのある庭園で抹茶(300円)も楽しめます。雪ノ下1-11-22 時間は10:00~16:00 圏鎌倉風致保存会 ☎23-6621



きゅうかちょうのみやてい 旧華頂宮邸

華頂博信侯爵邸として建てられた、近代の貴重な洋風建築物です。市の景観重要建築物に指定されています。期間中は、建物の中もご覧になれます(通常は庭園のみ公開)。浄明寺2-6-37 時間は10:00~16:00 圏都市景観課 ☎61-3477



きゅうかわきただていべつてい きゅうわつじてい 旧川喜多邸別邸(旧和辻邸)

日本映画の発展に貢献した川喜多長政・かしこ夫妻の旧宅の別邸です。哲学者の和辻哲郎が住んでいた建物を東京から移築したもので、旧和辻邸とも呼ばれます。景観法に基づく景観重要建造物。雪ノ下2-2-12 時間は10:00~16:00(荒天中止) 圏川喜多映画記念館 ☎23-2500 ※川喜多映画記念館に隣接しています



水漏れ修理の高額請求に注意! 「水道メーターの検針員から水漏れを指摘されたので、ポストに入っていたチラシで知った事業者に連絡したら、30万円程度かかると言われ、高額で驚いた。まだ契約していないが、どうしたらいいか」という相談が寄せられました。 宅内の水道管が故障した場合、水道メーターから道路側は水道局が無料で修理を行います。 しかし、メーターから蛇口までは、相談者から直接事業者へ修理を依頼し、費用を支払うこととなります。 事例では、水道局に連絡

し、指定業者を紹介してもらうよう、相談者に伝えました。 後日、「指定業者から事業者を選んで依頼し、数万円の交換が必要と言われたが、高額請求された」「トイレの水漏れを修理してもらおうと事業者に連絡したら、高額請求された」など、水回りの相談が非常に多くなっています。 急な水漏れなどの場合、ステッカーなどの事業者に慌てて電話せず、元栓や止水栓を閉めて、一時的に急場をしのぐことが可能です。 水漏れのトラブルは、県鎌倉水道管業所(☎22局6200)または鎌倉市管工事業協同組合(☎22局4131)へご相談ください。 ※不明な点は、すぐに消費生活センターにご相談ください。

消費生活相談

不審に思ったらすぐ相談を



田で修理が終了した」との報告がありました。 当センターには、「蛇口から水漏れした。無料配布されているステッカーの事業者に連絡したところ、蛇

消費生活センター ☎24局0077

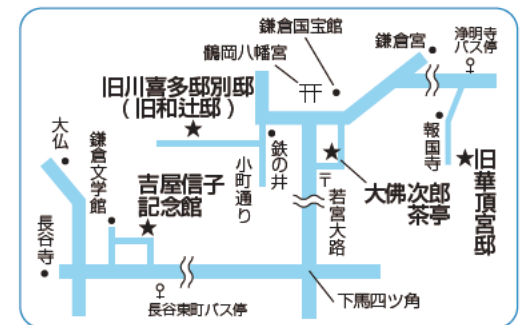
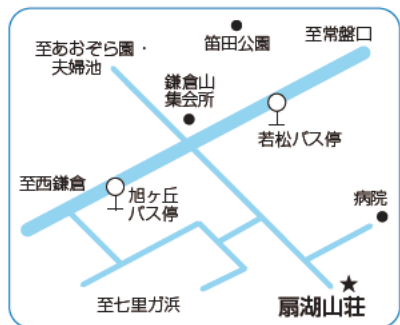

お知らせ

市役所は☎23局3000
☎：問い合わせ ☎：申し込み

転入・転出の届け出 土日に臨時開設

転入・転出などの届け出が集中する時期に併せ、次のとおり臨時窓口を開設します。届け出の内容により受け付けできないものもありますので、詳しくはお問い合わせください。

【臨時窓口開設日時】

3月26日(土)・27日(日)、4月2日(土)・3日(日)：市民課・保険年金課(本庁舎1階) 午前9時～午後5時(正午～午後1時は市民課の証明書交付のみ) ※車でのお来場はできるだけ遠慮を

【臨時窓口の取り扱い業務】

市民課：▼住民異動および戸籍の届け出 ▼印鑑登録の手続き ▼住民票の写し・印鑑登録証明書・戸籍関係証明書の交付 ※証明書の発行は市民サービスコーナー(大船ルミネウイング6階)午前10時～午後6時)でも可
保険年金課：▼国民健康保険の資格取得・喪失届 ▼国民健康保険料の支払い ▼住民異動などに伴う医療費助成・国民年金の届け出 ▼後期高齢者医療制度の資格取得・喪失届 ▼後期高齢者医療保険料の支払い ▼医療費助成の払い戻しの申請

☎市民課☎61局3902
保険年金課☎61局3607

勤労者福祉担当が移転

産業振興課勤労者福祉担当の事務室は、大船行政センター内から、次のとおり移転します。
移転日：3月28日
場所：市役所本庁舎1階(内線24002)

☎産業振興課☎47局1771

ひとり親家庭などに 大学進学のお祝い金

4月2日現在で次の要件を全て満たす子どもを保護者に、大

学進学のお祝い金として、入学年に6万円を贈呈します(所得制限および審査あり)。
対象要件：①母子・父子家庭 ②市内に引き続き3年以上居住している ③大学または短期大学に入学し、入学時の年齢が20歳未満
必要書類：▼申請書(ごとも相談課にあり) ▼入学証明書類(入学年月日が記載されているもの) ▼ひとり親家庭などであることを確認できる書類(戸籍全部事項証明や改製原戸籍など)

就職予定の皆さんへ 国民年金のお知らせ

現在、国民年金に加入している人が就職し、公務員などの共済組合に加入した場合は届け出が必要で、年金手帳と共済組合員証(健康保険証)を持って、保険年金課(本庁舎1階、☎61局3963)か支所へ届け出て下さい。

飼いのいない猫の 不妊・去勢手術を する団体に助成

快適な生活環境づくりと動物愛護のため、飼いのいない猫に不妊・去勢手術を行っている市内の団体に、手術費の一部を助成します。平成28年度の助成を希望する団体は申請を。必要書類など詳細は事前にお問い合わせください。

募集期間：4月1日(金)～28日(木)
☎環境保全課☎61局3454

食育推進会議の 市民委員を募集

第2期鎌倉食育推進計画を推

進するため、市民、学識経験者、生産・流通業者など、食に関わる団体などで構成する食育推進会議の市民委員を、2人募集します。
応募資格：市内在住で、平日夜間に開催する会議(年3回程度)に出席できる18歳以上の人 ※公務員・公職にある人、市のほかの委員を務める人は除く
任期・謝礼：▼6月から2年間
▼会議1回につき1万円(交通費含む)
☎小論文「私の考える食育と食育推進に関する提案」(800字以内・書式自由)に、住所・氏名・年齢・電話番号・職業を明記し、3月31日(必着)までに、郵送・ファクス・Eメールか直接、市民健康課(本庁舎1階、☎23局7505、☎shokukiku@city.kamakura.kanagawa.jp、☎61局3964)へ

【まちづくり審議会】
大規模開発事業(由比が浜四丁目・商業施設・共同住宅)について。
3月24日(木)：市役所講堂(第3分庁舎) 午前10時～正午 先着18人
☎3月15日～22日にまちづくり政策課(内線2824)へ

【非常勤嘱託員】
業務内容：大船保育園での土曜日の保育業務
委嘱期間：4月1日～来年3月31日(更新可能性あり)
勤務条件：▼土曜日(週1回) ▼午前7時～正午と午後3時30分～18時
報酬額：時給1200円

選考方法：応募受け付け後、後日面接
【②保育スタッフ(アルバイト)】
応募者は名簿に登録し、各園の職員配置状況に応じて、勤務をお願します。
業務内容：公立保育園6園(材木座・稲瀬川・腰越・深沢・大船・岡本)のいずれかでの保育業務
勤務条件：▼月々金曜日(祝日は除く) ▼午前8時30分～午後5時
報酬額：日給8175円
☎事前に電話連絡の上、履歴書と保育士資格証の写しを、①は3月15日～18日、②は随時、保育課(本庁舎1階、☎61局3893)に本人が持参。受け付け時間は午前9時～正午と午後1時～5時

表1 世帯を対象とする減免

下水道使用料減免対象者	減免額
生活保護費の支給を受けている人	全額免除
児童扶養手当の支給を受けている人 ※1	基本料金の免除
特別児童扶養手当の支給を受けている人 ※1	
遺族基礎年金の支給を受けている人 ※2	
重度(A1・A2)の知的障害と判定された人	
身体障害者手帳の交付を受け、記載されている障害の等級が1・2級の人	
精神障害者保健福祉手帳の交付を受け、記載されている等級が1級の人	
介護保険法の規定により要介護4・5の認定を受けた人	

※1 児童手当とは異なります
※2 国民年金法の規定による。18歳到達年度の末日(3月31日)を経過していない遺児、または20歳未満で障害年金の障害等級1・2級の遺児が対象。遺族共済年金・遺族厚生年金は対象外

表2 施設等を対象とする減免

下水道使用料減免対象施設等	減免額
社会福祉法第2条第1項に規定する社会福祉事業を営む施設等	第1種＝使用料の20% 第2種＝使用料の10%

【①非常勤嘱託員】
業務内容：大船保育園での土曜日の保育業務
委嘱期間：4月1日～来年3月31日(更新可能性あり)
勤務条件：▼土曜日(週1回) ▼午前7時～正午と午後3時30分～18時
報酬額：時給1200円

下水道使用料の減免

左表1の「世帯を対象とする減免」に該当する人(在宅に限る)・その人と同居している人、また表2の「施設等を対象とする減免」に該当する社会福祉施設などを対象に、下水道使用料を減額・免除(減免)しています。資格確認に必要な手帳・証書類と窓口に来る人の印鑑を持って、下水道河川課(本庁舎3階)で手続きを。現在減免を受けて

宝くじの助成金で 集会所を建設

大平山丸山町内会が、自治総合センターによるコミュニティ助成事業を活用して、大平山丸山町内会館(寺分2の10の1)を建設しました。

この助成事業は、宝くじの社会貢献広報事業として、宝くじの受託事業収入を財源として実施しているものです。
☎地域つながり推進課(内線25802)





鎌倉市長杯ヨットレース

参加料2500円(高校生1000円)。●3/27(日)…材木座沖 9:00~16:00 ④⑤で②艇種と登録番号を鎌倉市セイリング協会(④・⑤22-0119)へ

前期市民テニス教室

ソフトテニスの教室。対象は市内の人。先着20人。参加料1回300円(初回は500円)。●4/3、5/29、6/26、7/10、8/7、9/25、10/30の日曜日で7回…笹田公園庭球場 13:00~17:00 ④3/15以降に④か⑤で②を鎌倉ソフトテニス協会・中島(④22-3028、⑤22-1952)へ

ジュニアバレーボール教室

申し込みは各教室開催日に会場で。参加料月額500円(傷害保険料別途)。夏休み・冬休みを除く。

【大船】対象は市内在住の小学2~6年生。●4/6~12/21の水曜日…大船体育館 17:00~19:00 ④鎌倉バレーボール協会・浜野④45-7000

【鎌倉】対象は市内在住の小学生。●4/12~来年3/21の水曜日…御成小学校体育館 17:15~19:00 ④鎌倉バレーボール協会・三島④22-2006

初心者水泳教室

対象は市内の人。先着10人。受講料1万6500円。3/31にオリエンテーションあり。●4/7~6/23の木曜日で11回(5/5を除く)…こもれび山崎温水プール 9:45~11:15 ④3/15以降に④で②を鎌倉水泳協会(④95-8720、④44-4220)へ



鎌倉市民バドミントン教室

対象は市内の初級者。定員30人。抽選。参

加料1回500円。●4/30、5/14・28、6/11・25、7/23・30の土曜日で7回…鎌倉体育館 11:00~13:00 ④⑤で②と④を3/31(必着)までに同館(④248-0014由比ガ浜2-9-9、④24-3553)へ

おやこ体操教室 I

対象は市内の4歳以上の未就学児と保護者。定員20組。抽選。●5/7~28の土曜日で4回…見田記念体育館 9:45~10:45 ④⑤で保護者の④、子どもの②と④を4/15(必着)までに鎌倉KKスポーツユナイテッド(④247-0061台3-2-5大船体育館内、④47-1862)へ

神奈川県45ダンス連合の催し

基本的なマナーや技術を学ぶ。会場は白石ダンススタジオ45西鎌倉。

【初級社交ダンス講習会】先着8人。参加料1回1000円。●3/12~4/23の土曜日…13:00~14:00

【初心者社交ダンス講習会】先着6人。参加料1回500円。●3/13~4/24の日曜日…11:00~12:00

④同連合・林④090-6707-9335

フラダンス無料講習会

先着10人。●3/26、4/2の土曜日で2回…鎌倉ダンスプラザ(御成町) 10:30~11:45 ④プレリウド根志④070-6553-7291

みどりのボランティア

史跡や緑地の手入れ。時間は9:30~12:00。●3/26(土)…御谷山林 ●4/2(土)…十二所果樹園 ④鎌倉風致保存会④23-6621(日・月曜日、祝日と3/22を除く)

広町の桜を訪ねるハイキング

広町の緑地の外周を歩く。対象は市内の人。先着20人。参加料300円。●3/31(木)…9:30に湘南モノレール西鎌倉駅に集合、12:00解散 ④3/15以降に④で②、④、⑤を鎌倉広町緑地友の会(④248-0033腰越1718-104大橋方、④31-4559)へ

古都鎌倉史跡めぐり

【Cコース「陽春の湘南に悲運の英雄義経伝説を辿(たど)る」】白旗神社、荘厳寺の特別拝観あり。約6km。各先着150人。参

加料ほか1190円。●4/22(金)・26(火)…9:30~10:00に江ノ電腰越駅改札前で受け付け、14:30ごろJR藤沢駅で解散 ④⑤か⑥で希望のコース・日にち、④、参加者全員の④、⑤を実施日の1週間前(必着)までに鎌倉ガイド協会(④248-0014由比ガ浜4-1-1、④24-6523、④24-6548)へ、同協会④からも申し込み可



講座・教室 展示

障害者福祉課の催し

会場は福祉センター。【手話講習会(入門・基礎)】対象は市内の15歳以上の人(中学生を除く)。先着30人。テキスト代3240円。●4/7~来年3/2の木曜日で40回(5/5、8/11・25、9/1・22、11/3、12/29、来年1/5を除く)…18:45~20:45

【中級手話講習会】対象は市内の15歳以上(中学生を除く)で基礎課程を修了したか同等の手話技術のある人。先着20人。テキスト代500円。●4/14~7/28の木曜日で15回(5/5を除く)…13:30~15:30 ④3/15~31に同課(④61-3975)へ

初めての書道

先着15人。●3/30(水)…鎌倉生涯学習センター 10:00~11:45 ④家庭倫理の会鎌倉④080-5424-3176

鎌倉リサイクル推進会議の催し

会場は笹田リサイクルセンター(※は深沢学習センター)。●手持ち布で裏付きベスト…4/1・22の金曜日で2回 10:00~15:00 定員15人 ●パッチワーク入門~ハートのメガネケース…4/4・18の月曜日で2回 13:30~15:30 定員20人 ●初心者のためのつるし飾り…4/6(水) 13:30~15:30 定員15人 費用300円

●着物やゆかたからチュニック…4/8・15の金曜日で2回 10:00~15:00 定員15人 ●手持ち毛糸で編み物入門…4/13・27の水曜日 10:00~12:00 各定員10人 ●裂き織り~初級編・中級編…4/21(木) 10:00~15:00 定員22人 費用700~950円 ●食材を使い切る知恵~手軽に活用・野菜入りメンチ…4/21(木) 13:30~

15:30 定員15人 教材費200円 ④3/15以降に同会議(④32-9094)へ

初心者囲碁教室

対象は市内在住の小・中学生と60歳以上の人。先着20人。●4/2~来年3/18の第1・3土曜日で24回…今泉さわやかセンター 10:00~11:30 ④3/15以降に同センター(④45-4611)へ

ミニブリッジ講習会

コントラクト・ブリッジ(カードゲーム)を学ぶ。先着20人。受講料8500円(教材費含む)。●4/7~6/16の木曜日で10回(5/5を除く)…大船ブリッジセンター 10:00~12:00 ④3/15以降に④か⑤で②、④、⑤を同センター(④48-2286、④info@ofunabc.jp)へ

シニアと主婦のパソコン入門~基本操作からインターネットまで

先着10人。参加料1万1500円(資料代別途)。●4/13~6/8の水曜日で8回(5/4を除く)…鎌倉ITサロン深沢 13:00~15:00 ④3/15以降に鎌倉ITサロン深沢(④40-1578)へ



三箇(さんが)大作戦

「山と海の学校」参加者の作品展示や三箇地区(新潟県津南町)の物産展など。●3/19(土)・20(日)…ソンベカフェ鎌倉(御成町) 11:00~20:00 ④ソンベカフェ鎌倉④61-2055

蒼騎会神奈川支部展

絵画展。●3/29(火)~4/3(日)…鎌倉生涯学習センター 10:00~17:00(3/29は13:00から、4/3は16:00まで) ④同支部・瀬尾④25-1064

陶萌会作陶展

陶芸展。●4/12(火)~17(日)…鎌倉生涯学習センター 10:00~17:00 ④同会陶芸サークル連合会・毛塚④23-6604

川喜多映画記念館 ☎23-2500

◆企画展示

特別展「鎌倉の映画人 映画女優 原節子」
とき…3/18(金)~7/10(日)
観覧料…一般300円、小・中学生150円(入館料含む)

◆企画展関連上映

料金…一般1,000円、小・中学生500円(入館料含む)
※4/8★は特別上映のため、一般1,500円、小・中学生750円

作品	4月	10:30	14:00
新しき土	5(火)・6(水)・10(日)		○
	7(木)・9(土)	○	
	8(金)★		13:30から
河内山宗俊	7(木)・9(土)		○
	8(金)・10(日)	○	

★上映後、貴田庄さん(ノンフィクション作家)のトークイベントあり



「新しき土」(提供:T&Kテレフィルム)

◆こどもおはなし映画館

「こぎつねコンとこだぬきポン」の朗読、アニメーション映画の上映など。
とき…3/24(木) 10:30~11:30
対象…小学校低学年まで 先着25人
無料(保護者は要入館料)
申し込み…電話かファクスで催し名、子どもの氏名・年齢、電話番号を同館(FAX23-2503)へ

◆3月の上映

料金…一般1,000円、小・中学生500円(入館料含む)
【シネマセレクション&バリアフリー上映「あん」】

3月	10:30	14:00
20(日)	○	○
21(月・振休)★		13:30から
23(水)		○

★バリアフリー上映…音声ガイド、字幕付きで上映

開館時間 9:00~17:00(入館は16:30まで)
休館日 月曜日(3/21は開館)、3/15(火)~17(木)・22(火)
入館料 一般200円、小・中学生100円
※映画観賞券は3月上映分は3/1から、4月上映分は3/19から同館、島森書店、たらば書房、上州屋で販売(完売した場合、当日券はありません)

【日本映画の新しいカタチ】

若き新進気鋭の監督の作品を上映。

作品	3月	11:00	13:00	15:00
くじらのまち	25(金)・26(土)	○		
	25(金)		○	
過ぎる日のやまねこ	26(土)			○
	27(日)★		14:00から	
みちていく	25(金)			○
	26(土)		○	
	27(日)	○		

★「くじらのまち」で「ぴあフィルムフェスティバル」のグランプリを受賞した鶴岡慧子監督(写真・左下)と同作品で助監督も務めた、「みちていく」監督の竹内里紗さん(写真・右下)のアフタートークあり



インフォメーション

マークの
説明

◎…催し名・住所・氏名(ふりがな)・年齢・電話番号 (○)…催し名 (□)…住所 (◇)…氏名(ふりがな)
①…年齢 (▽)…性別 (◇)…電話(番号) (◇)…ファクス(番号) (E)…Eメール(アドレス) (H)…ホームページ
②…往復はがき (③)…はがき (問)…問い合わせ (申)…申し込み ★特に記載のない催しは参加自由、無料



子育て

子育て懇談会の一泊冒険遊び場 ～春の野山たんけんたい

木工、ミニハイキングなど。出入り自由。荒天時中止。●3/26(土)…野村総合研究所跡地(梶原) 10:00～14:00 問長谷川 46-8382

今泉台冒険遊び場

ボール遊び、木竹工など。●4/2(土)…今泉台6丁目公園 10:00～13:00 ※雨天時は4/3に順延 問今藤 46-6713

親子で楽しく音楽ムーブメント!

生演奏や歌に合わせて体を動かす。対象は①=1・2歳児と保護者、②=3歳以上の未就学児と保護者。各先着15組。参加料1組800円(子ども2人目以降400円)。●3/31(木)…第一小学校多目的室1 ①=10:00～10:40、②=11:00～11:40 申で子どもの要項、保護者の名をクリエイティブ音楽ムーブメント(Elongaku_movement@yahoo.co.jp、090-4060-0415)へ

小学生向けパソコン・プログラミング講座

ゲームを作る。先着10人。参加料ほか1万2052円。●4/2～5/28の土曜日で8回(4/30を除く)…鎌倉ITサロン深沢(常盤) 10:00～12:00 申3/15以降に鎌倉ITサロン深沢(40-1578)へ

キッズ・ママday♪

活動紹介。対象は未就園児と保護者。●4/4(月)…福祉センター 10:30～11:30 申で催し、参加者全員の名、子どもの月齢、名をかまくらキッズ・ママ(Ekamakura_kids_mama@yahoo.co.jp、60-4568)へ

おもちゃとしょかん おもちゃ病院

おもちゃの貸し出しと修理。●4/7(木)…福祉センター 10:00～12:00 ●4/9(土)・25(月)…大船保育園 10:00～12:00と13:00～15:00 問市社会福祉協議会 23-1075

親と子のたまりばドロップイン

ワークショップ「ノーバディーズパーフェクトプログラムミニ体験講座」(先着10組)もあり。対象は未就学児と保護者。●4/8(金)…福祉センター 10:30～14:00(ワークショップは12:00まで) 申かEで要項をブーケの会・天野(080-5870-2918、Ebouquet_kamakura@yahoo.co.jp)へ

お部屋でビーチヨガ

産後のエクササイズ。対象は2歳以下の子どものも保護者。先着10組。参加料1組1500円。●4/4(月)…鎌倉生涯学習センター 10:30～11:30 申で催し、参加者全員の名、子どもの生年月日、携帯電話の号、Eをヒナタボッコ(Ehinatabocco.k@gmail.com、090-1734-9563)へ

ティアラかまくらの催し

各先着10人。各参加料2000円。会場はティアラかまくら(小町)。
【①お母さんのための男の子カラダ教室】対象は小学3年～中学生の男子の母親。●4/2(土)…13:00～15:30
【②ママのための帝王切開講座】●4/16(土)…14:00～16:00 申3/15以降にEで催し、名、E(①は子どもの名)をティアラかまくら・山口(E0311@tiara-kamakura.or.jp、61-0311)へ

親子記者事業参加者募集

被爆地の平和への取り組みや被爆者取材し、新聞を作成する。対象は小学4～6年

生と保護者。定員9組。抽選。鎌倉駅からの交通費と宿泊費は無料。●8/8(月)～11(木・祝)…14:30に長崎市内に集合、12:00ごろ解散 申Eで催し、参加者全員の名、E、子どもの学校名・学年、平和を願う一言メッセージを5/9までに日本非核宣言自治体協議会事務局(Einfo@nu-freejapan.com、095-844-9923、長崎市平和推進課)へ



市民情報 伝言板

膝・股関節疾患等がある方の 相談と教室

対象は市内在住で病院や介護保険のリハビリを受けていないおおむね40～64歳の人。日時・場所はお問い合わせを。問市民健康課 61-3946

ふれあいショップ

時間は10:30～14:00。●市役所ロビー…4/7(木)=虹の子作業所 12(火)=鎌倉薫風 14(木)=ひかり 19(火)=スローライフ 28(木)=ぶどうの木 ●鎌倉生涯学習センター…4/14(木)=ぐるうぶあんだんて 21(木)=道工房、虹の子作業所 問同運営委員会・太田 53-8593(山崎薫風内)

障害者雇用開発ネット ワーカービー就労相談コーナー

就労・就労移行のための支援。●4/4(月)～22(金)の平日…ワーカービー相談室 10:00～17:00 申ワーカービー 23-2374

北鎌倉匠の市

手作り作品の販売。●4/2(土)・3(日)…東慶寺・浄智寺参道 9:00～16:00 問北鎌倉まちづくり協議会 22-4693

鎌倉山さくら道フェスティバル

参加19店舗のセール、アート展など。緑地保全基金への募金もあり。ワークショップなどは有料。●4/2(土)・3(日)…鎌倉山ロータリー、鎌倉山さくら道とその周辺 10:00～17:00 問鎌倉山エンクエントロ・古山 32-3814

かまくら桜まつり

【①古典楽器・シター演奏会】弦楽器の演奏。各先着25人。入場料1000円。●4/3(日)…カトレヤギャラリー(小町) 13:30～15:00、15:30～17:00
【②桜の集い】桜の親善大使である「日本さくらの女王」が練り歩く。●4/5(火)…鶴岡八幡宮段葛ほか 14:00から 申①は3/15以降にEで催し、名、E、Eをかまくら桜の会(024-3638、023-2530=10:00～16:00)へ、②は当日直接会場へ

清和祭バザー

模擬店ほか。●4/23(土)…鎌倉清和、植木小学校 10:00～14:00 問鎌倉清和・牛島 46-4891

大船まつりフリーマーケット 出店募集

品目は衣類、古本、食器など(飲食物、法律で禁止されている品目は不可)。対象は市内在住の人。募集は70区画(1区画2m×2m)。抽選。出店料3000円。●5/15(日)…鎌倉女子大学菩提樹の道 9:30～15:30 申Eで催し、名、E(グループの場合はグループ名と代表者名)、E、品目を3/31(必着)までに「大船まつり」フリーマーケット

ト係(0247-0056大船2-7-8大船駅周辺整備事務所)へ 問同実行委員会 44-1616(平日13:00～17:00)

大船まつり映画仮装パレード 参加者募集

先着200人。●5/15(日)…9:30に三菱電機正門前スタート、11:30ごろ鎌倉芸術館前ゴール 申(0247-0056大船2-7-8大船駅周辺整備事務所)から 問3/14以降に同パレード委員会(044-1616=平日の13:00～17:00)へ

ラルゴ ミニコンサート

女声合唱団と飯田裕之さん(オペラ歌手)によるコンサート。先着250人。●3/27(日)…鎌倉女子大学二階堂学舎 13:30～16:00 問女声合唱団ラルゴ 67-7551

わいわいミュージカルキッズ公演

タップダンス、オリジナルミュージカルほか。先着280人。●3/27(日)…鎌倉生涯学習センター 14:00～16:00 問吉田 47-4133

かまくらジュニアストリングス 定期演奏会

小学～高校生による弦楽合奏。先着100人。●4/3(日)…鎌倉生涯学習センター 18:30～20:00 問河田 080-1228-1088

鎌倉ニース姉妹都市提携50周年記念 コンサート「海が結ぶ二都市の物語」

50年間のフランスと日本を音楽と映像などで振り返る。先着280人。入場料3000円(前売りあり)。●4/24(日)…鎌倉生涯学習センター 14:00～16:00 申3/15以降に鎌倉を愛する音楽の仲間(022-1759)へ、きらカフェ(同センター内)、たらば書房でもチケットを販売

北鎌倉落語会 林家正蔵の会

先着100人。入場料3500円(拝観料別途)。●3/19(土)…円覚寺佛日庵 13:30～16:00 申北鎌倉お坊さんアカデミー・羽村 38-4192

神奈川演劇博覧会 パントマイム小作品集

県内で活動している11劇団の公演。各先着50人。●3/21(月・振休)…県立青少年センター(横浜市西区) 13:00～14:00、16:00～17:00 問郷まいむシアター 47-1413

ちばわんいぬ親会 in 湘南

保護された犬の新たな飼い主を探す。譲渡目的での犬を連れての参加は不可。小雨決行。●4/3(日)…鎌倉海浜公園由比ガ浜地区 10:30～14:30 問ちばわん・角田 47-5075

かまくら散歩 「春の谷戸を楽しもう」

認知症の本人と家族の交流会。対象は市内の人。先着30人。参加料300円。●4/3(日)…鎌倉中央公園 13:00～15:00 申3/28以降にEで要項をかまくら認知症ネットワーク(039-5490、047-6685)へ

ねんりんピック「健康マージャン」 神奈川県代表選考会鎌倉大会

上位数名が県代表選考会に参加する。対象は市内在住の60歳以上の人。定員50人。抽選。参加料1500円。●4/24(日)…福祉センター 12:00～17:00 申Eで要項を3/15～3/31(消印有効)に健康麻将全国会(0141-0031品川区西五反田2-4-2東海ビル2階、03-3495-1877)へ

義経・与一・弁慶・静合同サミット in 鎌倉

歴史が繋ぐ現在、そして未来 ～全国のまちづくりの取り組み

問秘書広報課・内線2211

4/10(日)
12:30～
14:35

歴史と伝承を新たな視点から掘り起こし、まちづくり・ひとつづくりに生かしていくための気付きと新たな繋がりを得るため、サミットを開催します。

ところ:鶴ヶ岡会館(小町)

【今回の参加市町】

- ◆岩手県平泉町
- ◆福島県福島市
- ◆石川県小松市
- ◆神奈川県厚木市
- ◆神奈川県茅ヶ崎市
- ◆奈良県大和郡山市
- ◆兵庫県尼崎市
- ◆香川県高松市
- ◆神奈川県鎌倉市

計9市町

【内容】

◆講演「義経・静と鎌倉」
講師は田中徳定さん(駒澤大学文学部教授・写真)

◆参加市町によるパネルディスカッション
「歴史を活かしたまちづくり」

源義経、那須与一、
武蔵坊弁慶、静御前に
ゆかりのあるまちが
集います



【申し込み】 催し名・住所・氏名(ふりがな)・電話番号・ファクス番号・Eメールアドレス・同行者の名前(ふりがな)を、3/31までにEメールかファクスで秘書広報課(Ehisyo@city.kamakura.kanagawa.jp、24-6630)へ。先着100人



Ochibi/Moyoko Anno/Coik



絵画 紙本著色 日蓮聖人註画讃 一巻

日蓮の誕生から亡くなるまでの重要な事柄を描いた伝記絵巻です。複数あり、京都・本圀寺などにも伝わっていますが、安国論寺に伝わるものは、日蓮が鎌倉で行った事のみを抜粋して取り上げた一巻です。



彫刻 木造 伝釈迦如来坐像 一軀

制作年代は室町時代(16世紀) 縦34・7cm、横1121・9cm 安国論寺蔵

制作年代は南北朝時代 高さは30・5cm 正伝庵蔵



建造物 木造 妙本寺祖師堂 一棟

建設年代は江戸時代の天保9(1838)年 構造と形式は桁行五間、梁行六間 入母屋造り 椽瓦葺、正面一間向拝付 妙本寺蔵

妙本寺は、日蓮の弟子の日朗(白蓮聖人という説もあり)が開いた寺院です。境内の最も奥に建つのが祖師堂で、堂内中央正面には日蓮坐像(市指定文化財)、向かって右に日朗、左に弟子の日輪の像が祭られています。

天保9(1838)年に妙本寺第47世日教・第48世日萬により建てられたことや、大工の名前が棟札で判明しています。

建長寺法堂・鶴岡八幡宮上宮いずれも国指定重要文化財)、光明寺山門(県指定重要文化財)とともに鎌倉地方の幕末社寺建築を代表する建造物であり、建設の年代や大工の名前が判明している点も重要です。

市指定文化財 新たに5件を指定

市では市内の文化財のうち、歴史的・芸術的に価値が高いたるもの、歴史的・芸術的に価値が高いたるもの、歴史的・芸術的に価値が高いたるものを市指定文化財にしています。このたび、新たに5件を指定しましたので紹介します。これにより、市指定文化財は315件となりました。

文化財課 61局3857



【左から】制作年代は銅骨蔵器=南北朝時代の貞治7(1368)年、金銅宝塔・金銅五輪塔=鎌倉時代末期~南北朝時代 高さは銅骨蔵器=19.0cm、金銅宝塔=22.2cm、金銅五輪塔=16.8cm・20.9cm 個人蔵

極楽寺切通沿いの西方寺址にある石塔群が、大正12(1923)年の関東大震災で倒れた際の復旧作業中に発見されました。

銅骨蔵器には「極楽寺第七長老賢大徳遺骨 貞治七年 戊申三月十五日」と銘文が記されていることから、貞治7(1368)年に亡くなった極楽寺第七長老明賢大徳の骨蔵器であることが分かる、極めて資料的な価値が高いものです。

他の3基については銘文が記されていませんが、風から制作年は鎌倉時代末から南北朝時代と考えられます。市内発見の金一製骨蔵器は非常に少ないため、いずれも貴重なものです。

4月1日から 史跡永福寺跡の公開範囲を拡大します 【開場時間】 4~10月 9:00~17:00 (11~3月は16:30まで) 復元された建物の基礎や池跡を近くでご覧になれます。ぜひお越しください。

考古資料 北条時房・顕時邸跡 (木造 不動明王立像) 一点

制作年代は鎌倉時代 高さは16.5cm 鎌倉市蔵