

台風シーズン到来、風水害に備えよう！

大雨や台風などの風水害では、自宅周辺の災害リスクを確認し、事前に避難行動を考えておくことが重要です。
台風の接近が予測されたときは、早めの避難準備、行動の開始を！



写真は全て（一財）消防防災科学センターより



総合防災課…内線 2614・2615



今すぐ確認しよう！



風水害に備える！チェックリスト

チェックリストの詳細は **2面へ!**



1 ハザードマップを見る



日頃から、ハザードマップなどで自宅周辺の災害リスクを確認しておきましょう。



2 マイ・タイムラインをつくる



いざというときに慌てず対処できるよう、自分や家族の行動をあらかじめ、決めておきましょう。



3 備蓄品を確認する

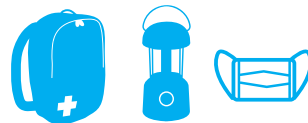

コロナ禍では、感染症対策グッズの準備も重要です。確認しておきましょう。



4 情報を収集する



気象・防災情報など、必要な情報を逃さず収集するために、入手先を確認しておきましょう。



これもチェック！風水害、避難の心得

避難行動には、下記の2つの方法があります。避難するタイミングに応じて、最も適切な行動をとりましょう。

災害が発生する前に！

屋外へ出ることが危険なときは！

立退き避難（水平避難）

屋内安全確保（垂直避難）

親戚や知人の家、避難所など

水平避難



自宅外の安全な場所へ移動する避難行動で、災害が発生する前に行うことが原則です。

垂直避難



斜面から離れた部屋や自宅の2階など、屋内でより安全な場所へ移動する避難行動です。

1 ハザードマップを見る



自宅周辺の災害リスクを確認しましょう。

ハザードマップは、インターネットの「鎌倉市防災情報マップ」で、ご覧いただけます。

さらに、本紙7/15号の「防災特集保存版」で、避難行動判定フローの確認も。自宅が安全な場所にあるなら、在宅での避難もひとつの方法です。



鎌倉市防災情報マップ



防災特集保存版

2 マイ・タイムライン[※]をつくる

「いつ」「誰が」「何をするのか」をスケジュールにまとめておくと、いざというときに慌てず行動する助けになります。



※マイ・タイムラインとは

自分自身がとる防災行動を時系列的に整理し、取りまとめるものです。例えば、次のようなときにどんな行動をとるか考えておきます。

【台風が直撃してくるかも!!】

- ・3日前には何をしますか？
- ・1日前には何をしますか？
- ・半日前には何をしますか？

マイ・タイムラインの詳細はこちらから



3 備蓄品を確認する

安全な場所にある親戚や知人の家、避難所などに避難する予定の人は、非常用持ち出し袋の確認も忘れずに。



非常用持ち出し袋…避難のときに持ち出すもの

- | | |
|--|---|
| <input type="checkbox"/> 水 | <input type="checkbox"/> 軍手 |
| <input type="checkbox"/> 食品（ご飯、レトルト食品、ビスケットなど：最低3日分） | <input type="checkbox"/> 洗面用具 |
| <input type="checkbox"/> 防災用ヘルメット・防災頭巾 | <input type="checkbox"/> 歯ブラシ・歯磨き粉 |
| <input type="checkbox"/> 衣類・下着 | <input type="checkbox"/> タオル |
| <input type="checkbox"/> レインウェア | <input type="checkbox"/> ペン・ノート |
| <input type="checkbox"/> ひもなしの靴・スリッパ | <input type="checkbox"/> マスク |
| <input type="checkbox"/> 懐中電灯 | <input type="checkbox"/> 手指消毒用アルコール |
| <input type="checkbox"/> 携帯ラジオ | <input type="checkbox"/> せっけん |
| <input type="checkbox"/> 予備電池・携帯充電器 | <input type="checkbox"/> ウエットティッシュ |
| <input type="checkbox"/> ライター・ろうそく | <input type="checkbox"/> 体温計 |
| <input type="checkbox"/> 救急用品（ばんそうこう、薬、包帯など） | <input type="checkbox"/> 貴重品（通帳、現金、パスポート、運転免許証、診察券など） |
| <input type="checkbox"/> ブランケット | |
| <input type="checkbox"/> 靴を入れる袋 | |

備蓄品…家に備えておくもの

- 食料や水（最低3日分！できれば1週間分）×人数分
保存期間の長いものを多めに買い、消費したら補充するという習慣に！
- 生活用品
ティッシュ、トイレトペーパー、ラップ、ゴミ袋、ポリタンクなど

子どもがいる場合

- | | | |
|----------------------------------|------------------------------|-------------------------------|
| <input type="checkbox"/> ミルク | <input type="checkbox"/> 哺乳瓶 | <input type="checkbox"/> 離乳食 |
| <input type="checkbox"/> 携帯カトラリー | <input type="checkbox"/> おむつ | <input type="checkbox"/> お尻ふき |
- など

高齢者がいる場合

- | | | |
|----------------------------------|----------------------------------|-------------------------------|
| <input type="checkbox"/> 大人用紙パンツ | <input type="checkbox"/> つえ | <input type="checkbox"/> 補聴器 |
| <input type="checkbox"/> 入れ歯 | <input type="checkbox"/> 入れ歯用洗浄剤 | <input type="checkbox"/> 持病の薬 |
- など

4 情報を収集する

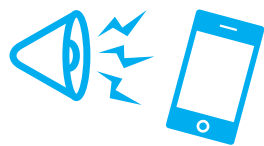

情報の種類	主な入手先・二次元バーコード		
避難情報	<table border="0"> <tr> <td>市ホームページ </td> <td>鎌倉市防災・安全情報メール </td> </tr> </table> <p>防災行政用無線の内容が確認できます</p> <p>メール配信サービスの登録ができます（3面も参照）</p>	市ホームページ 	鎌倉市防災・安全情報メール
市ホームページ 	鎌倉市防災・安全情報メール 		
気象情報	<table border="0"> <tr> <td>気象庁「警報・注意報：神奈川県」 </td> <td>気象庁「気象情報：神奈川県」 </td> </tr> </table> <p>警報・注意報の発表情報</p> <p>警報や注意報に先立った情報</p>	気象庁「警報・注意報：神奈川県」 	気象庁「気象情報：神奈川県」
気象庁「警報・注意報：神奈川県」 	気象庁「気象情報：神奈川県」 		
台風に関する情報	<p>気象庁「台風情報」 </p>		

電話でも確認可	<p>★防災行政用無線…消防テレホンサービス ☎0120-24-0467(自動音声/放送時のみ)</p> <p>★停電情報…東京電力パワーグリッド ☎0120-995-007</p>		
河川に関する情報	<table border="0"> <tr> <td>国土交通省「川の防災情報」 </td> <td>気象庁「洪水警報の危険度分布」 </td> </tr> </table> <p>気象・河川などの情報</p> <p>危険度の高まりの予測情報</p>	国土交通省「川の防災情報」 	気象庁「洪水警報の危険度分布」
国土交通省「川の防災情報」 	気象庁「洪水警報の危険度分布」 		
土砂災害に関する情報	<table border="0"> <tr> <td>気象庁「土砂災害警戒情報：神奈川県」 </td> <td>気象庁「大雨警報(土砂災害)の危険度分布」 </td> </tr> </table> <p>土砂災害の警戒情報</p> <p>危険度の高まりの予測情報</p>	気象庁「土砂災害警戒情報：神奈川県」 	気象庁「大雨警報(土砂災害)の危険度分布」
気象庁「土砂災害警戒情報：神奈川県」 	気象庁「大雨警報(土砂災害)の危険度分布」 		
停電に関する情報	<p>東京電力パワーグリッド</p> <table border="0"> <tr> <td></td> <td></td> </tr> </table> <p>停電情報</p> <p>LINEの友だち追加はこちら</p>		

地震への備えもチェック!

建築指導課 ☎61-3586

市では、危険ブロックをはじめ、耐震に関するさまざまな補助を行っています。条件など、詳細は市ホームページで。



危険ブロック塀除却費などを一部補助

平成30年6月の「大阪府北部地震」を教訓に、市立小学校の通学路に面した塀の除却などに対して、補助率を50%から90%に引き上げています。また、津波浸水想定区域の補助率も今年度まで90%（申請は12月まで。令和3年度以降は50%）です。この機会にブロック塀の点検を。対象…申請者以外の第三者が通行する道に面するブロック塀などで、市から危険であると指導または勧告を受けたものの除却、および除却後の軽量のフェンスなどの設置



補助率…市が定めた標準工事費に、塀の面積（基礎・フェンスは長さ）を乗じた額と、工事の見積金額のいずれか少ない方の額に対して、次の補助率を適用します。

- 津波浸水想定区域 = 90%
- 市立小学校の通学路 = 90%
- 上記以外 = 50%

その他の耐震補助制度の活用も

- 木造住宅の窓口耐震相談…無料
- 木造住宅の耐震診断費の一部補助…診断費8万9,000円のうち、6万7,000円
- 木造住宅の耐震改修工事費の一部補助…工事費などの1/2 かつ上限100万円
- 耐震改修アドバイザーの派遣…無料
- マンションの耐震診断費の一部補助…診断費の1/2 かつ上限150万円
- 避難路沿道建築物の耐震診断費の一部補助…地震時の避難路となる、国道134号と県道21号沿いにある一定の高さ以上の建築物が対象
- 防災ベッドなど設置費の一部補助
 - ・防災ベッド…設置費の1/2 かつ上限10万円
 - ・耐震シェルター…設置費の1/2 かつ上限30万円

こちらを確認を!

防災情報が携帯・スマホに届きます

総合防災課…内線2614

災害時などに市が配信している「鎌倉市防災・安全情報メール」の登録はお済みですか。ここでは「二次元バーコードはよく分からないけれど、携帯電話やスマートフォンのメールなら使える」という人向けに、登録手順を解説します。

- 宛先を入力 宛先 **t-kamakura@sg-m.jp**
- メール送信（件名や本文欄は入力不要）
- すぐに「鎌倉市防災・安全情報メール」から返信メールが届きます。開いて、英数字が並んでいる箇所をクリック
- メッセージに従って、同意・登録を

ご利用ありがとうございます。仮登録が完了致しました。下記のURLにアクセスして、お客様の詳細情報をご登録下さい。

ここをクリック

本登録はコチラからお進みます。

<https://service.sugumail.com/kamakura/m/u/n/e39b8631968c9d3951e0f43482e2d84f>

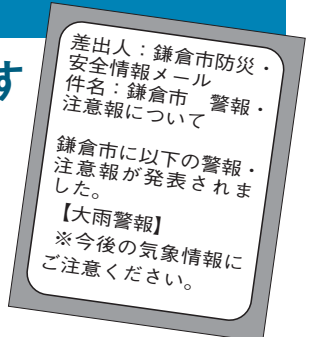

メール配信画面 (イメージ)

土砂災害特別警戒区域などを新たに順次公表

— 土砂災害から「いのち」を守るために



県基礎調査結果専用ダイヤル ☎0466-97-5550
県藤沢土木事務所（河川砂防第二課） ☎0466-26-2111
市総合防災課…内線2628

現在、県が実施している「土砂災害防止法に基づく市内の土砂災害特別警戒区域等の基礎調査」結果の一部が公表されました。対象区域は県ホームページ「土砂災害情報ポータル」・県砂防海岸課・県藤沢土木事務所・市総合防災課（第3分庁舎）で閲覧できます。引き続き、順次公表されますので、自宅周辺の確認を。

また、県では土砂災害特別警戒区域内に土地を所有する人を対象に、調査結果の個別説明を実施しますので、希望する人は県藤沢土木事務所のホームページをご覧ください。

【土砂災害特別警戒区域】

急傾斜地の崩壊などが発生した場合に、建築物に損壊が生じ住民などの生命または身体に著しい危害が生ずるおそれがあると認められる区域で、特定の開発行為に対する許可制、建築物の構造規制などが行われます。



土砂災害情報ポータル

風水害の「罹災証明書」は納税課へ

納税課 ☎61-3911

9/1 から、火災を除く災害（風水害など）で家屋に損害を受けた場合の罹災証明書は、納税課（本庁舎1階）で発行します。被害状況の分かる写真を用意しておくことで調査が迅速に行えますので、ご協力をお願いします。なお、火災の罹災証明書は従来どおり、鎌倉・大船消防署で発行します。

国民健康保険料 9月分の納期限は9/30(水) 口座振替の方は前日までにご準備を

保険年金課 ☎61-3607

お知らせ

市役所は☎23局3000
☎：問い合わせ ☎：申し込み

本庁舎駐輪場の料金改定

10月1日から、本庁舎駐輪場の料金体系や来庁者の無料手続きが変更になります。なお、市役所の利用時間中は、これまでどおり無料です。詳しくは市ホームページを。

種類	時間	月～金	土・日・祝
バイク(1～20番)	入庫後1時間以降15分ごと	300円	
	当日最大	1,000円	500円
自転車(21～60番)	入庫後1時間以降当日	300円(電子マネー240円)	150円(電子マネー120円)
	入庫後1時間以降当日	150円(電子マネー120円)	

☎公的不動産活用課☎61局3848

鎌倉生涯学習センター10月1日に再開

耐震改修工事のため休館していた鎌倉生涯学習センターを10月1日から再開します。

【10・11月の予約】

登録団体から郵送で申し込みいただいた予約の抽選は完了し、予約システムでの予約を開始しています。

【抽選申し込み】

9月1日から、予約システムで抽選申し込みを開始しています。
対象：ホール、ギャラリー(令和3年4月分)、集会室(令和3年1月分)

【代替施設】

新型コロナウイルス対策のため

め、市議会議会議長の委員室は代替利用を休止しています。鎌倉体育館会議室については問い合わせを。

【備品の貸し出し】

一部を休止しています。
☎鎌倉生涯学習センター☎25局2030

行政センター修繕工事に伴う臨時閉庁・休館など

修繕工事に伴い、次のとおり施設の利用ができません。

【腰越行政センター】

受変電設備などの修繕のため、学習センター・図書館を休館します。
休館日：9月19日(土)

【腰越学習センター】

☎腰越学習センター☎33局0712、☎中央図書館☎25局2611

【深沢行政センター】

受変電設備などの修繕のため、支所・学習センター・図書館を閉庁・休館します。
閉庁・休館日：9月27日(日)・28日(月)

【深沢支所】

☎深沢支所☎48局0021

手広中学校開放施設一部利用中止

現在一般開放している手広中学校多目的室2を、12月26日(土)まで利用中止にします。
☎鎌倉生涯学習センター☎25局2030

高齢者のインフルエンザ予防接種費用を助成

10月1日～来年1月31日に実施するインフルエンザ予防接種で、次の要件を満たす人は助成の対象となります。市の指定医療機関で接種を受けてください。案内は、市民健康課(本庁舎1階)・支所・市ホームページで入手できます。
なお、介護施設入所などで指定外の医療機関を希望する場合は、接種前に同課に相談を。

【対象者】

65歳以上の人
60～64歳で、心臓・腎臓・呼吸器・免疫の機能に1級程度の障害がある人
☎市民健康課☎61局3979

図書館協議会の市民委員を募集

図書館の運営に関して、館長の諮問に応じて意見を述べます。応募資格・人数：市内在住の18歳以上で、図書館をよく利用し、運営に関心があり、平日昼間に開催する会議(年4回程度)に出席できる人。1人※本市の常勤の特別職・職員・議員を除く
任期・謝礼：令和2年12月16日から2年間。会議1回の出席につき1万円
☎9月15日～30日に、申込書(図書館で配布)とレポート(図書館に期待される役割について)(800字以内)を、本人が中央図書館(☎25局2611)へ持参

緑の基本計画意見募集

市では法改正による新たな制度創出や、社会情勢の変化に対応するため、「緑の基本計画」の見直しを行っています。この見直しの参考とするため、緑地保全の取り組み、都市公園の整備・管理、市街地の緑化など、広く緑に関する施策・事業についての意見・提案を募集します。いただいた意見・提案は集約した上で市緑政審議会に報告します。

応募方法：意見書(書式自由)に、住所・氏名・電話番号を添えて、9月15日～10月14日(必着)に郵送、ファックス、Eメールか直接、みどり課(〒2448-8686(住所記載不要) ☎23局8700、☎midori@city.kamakura.kanagawa.jp)へ
☎みどり課☎61局3486

令和2年 国勢調査 を実施します

国勢調査事務局☎61-3918

9月中旬から、各世帯の郵便受けに調査票をお届けします。今回の調査は新型コロナウイルス感染予防のため、**非対面**の方法で実施します。10/7までに回答をお願いします。

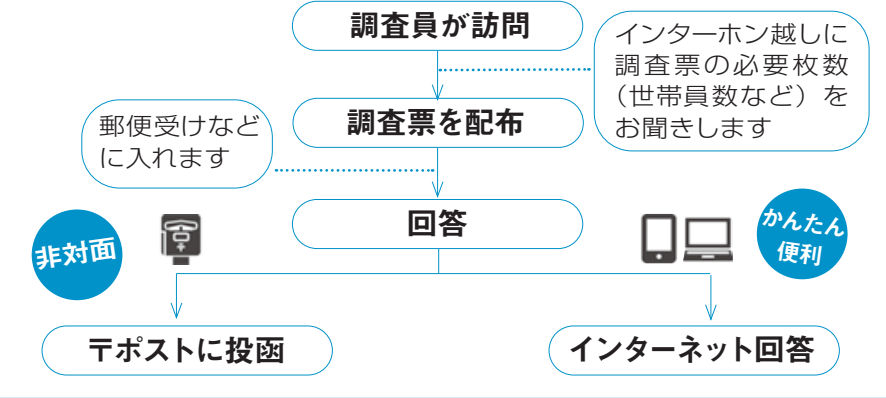

就労に不安を抱える人へ

農業就労体験セミナー

☎障害福祉課☎61-3975 FAX25-1443

農業を通して就労体験してみませんか。さまざまな人とのコミュニケーションの中で、農具の使い方や作物を育てる楽しさなどを学んでいきます(1回から参加可。要交通費)。

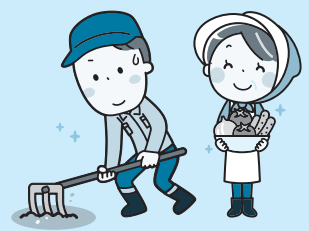

対象…障害がある、または就労・自立に不安があり、現在就労していない市内在住の人
とき…9月～来年3月の毎月1回(9:00～16:00)
ところ…農スクール(藤沢市葛原1100-9)

お困りごとの解決に向けてサポートします

くらしと福祉の相談窓口☎61-3864

特別定額給付金 受け付け終了

特別定額給付金の申請書の受け付けは、9月1日に終了しました。また、申請書の内容不備による再提出も、9月11日に受け付けを終了しました。

【給付状況(9月3日時点)】
給付件数 8万1913件
給付率 98.2%

最新の給付状況は市ホームページをご覧ください。なお特別定額給付金コールセンターは、9月30日をもって終了します。
☎特別定額給付金コールセンター 61局308067

「ゆめひかる文化芸術子ども表彰」候補者募集

市では、市内の子どもたちの文化芸術活動を支援するため、同活動において優秀な成績を収めた人や団体を表彰しています。自薦・他薦は問いません。候補者は選考委員会の選考を経て決定し、12月末までに推薦者に通知します。

募集要項・推薦書は、文化人権課・支所・学習センターなどのほか、市ホームページで入手できます。
※当該年度の市政功労者表彰を受ける人は対象外

【推薦対象】

次の二つに該当すること。
◎市内在住・在学の中学生以下の個人、または市内を活動拠点とし、構成員の半数以上が中学生以下の団体

◎令和元年7月1日～2年6月30日の間に、芸術や学術に関する大会・コンクールなどで、次のような成績を収めた
▼予選・選抜を経て全国規模や関東地区の大会などに出場・出品

▼都道府県規模で準優勝以上
▼市区町村規模で優勝など

【推薦方法】
推薦書に大会などの開催要項、成績(結果)表などを添えて、11月4日(必着)までに郵送・Eメールか直接、文化人権

課(本庁舎2階、bunka@city.kamakura.kanagawa.jp)へ。

表彰式は来年1月中旬の予定です。

学務課の移転

10月5日から、本庁舎4階にある学務課学務担当の執務室が鎌倉水道営業所庁舎2階に移転します。駐車場はありません。車で来所の際は、市役所駐車場をご利用ください。
☎学務課 61局3796

新就学児の健康診断

来年4月に小学校に入学するお子さんの健康診断を実施します。日時や会場は個別に通知します。9月30日までに通知書が届かない場合は、問い合わせを。対象：平成26年4月2日～27年4月1日生まれのお子さん
☎学務課 61局3796

街頭労働相談会

解雇、賃金不払い、パワハラ、セクハラ、年金(2日のみ)などの相談を受け付けます。労働関係の資料も配布。秘密厳守。
10月1日(木)・2日(金)：
JR大船駅 南改札前東西自由通路 正午～午後5時
☎商工課 61局38053

みんなでいっしょに自然の電気キャンペーン

東京都、神奈川県、横浜市、川崎市および相模原市の5都県市が連携して、家庭や個人事業者(商店、小規模オフィスなど)を対象に再生可能エネルギー(自然エネルギー)の購入希望者を募り、グループ購入することで価格低減を実現するキャンペーンを実施します。

お得で環境にも優しい、自然の電気に切り替えましょう。参加登録は、9月30日までにホームページから。
☎環境計画課 045・210局4053



9/21は世界アルツハイマーデー
市民健康課 ☎61-3977
9月は世界アルツハイマー月間です。認知症の人が住み慣れた地域で安心して暮らしていくためには、周囲の理解が大切です。9/21には、認知症への理解が広まるように、大船観音が認知症のテーマカラーであるオレンジ色にライトアップされます。また、図書館では「認知症にやさしい本棚」を常設していますので、ご利用ください。

不登校児童・生徒の保護者懇談会
教育センター相談室 ☎61-3809
9/30(水)
大船学習センター
14:00～16:00
教育センターの保護者懇談会を行います。相談室や教育支援教室「ひだまり」の利用者だけでなく、不登校の経験を持つ、あるいは現在不登校で悩んでいる保護者の人も、ぜひご参加ください。

秋の全国交通安全運動 9/21～30 市民安全課…内線 2319 鎌倉警察署 ☎23-0110 大船警察署 ☎46-0110

「安全は 心と時間の ゆとりから」「高齢者 模範を示そう 交通マナー」をスローガンに秋の全国交通安全運動を実施します。最終日の9/30(水)は「交通事故死ゼロを目指す日」です。一人一人が交通ルールを守り、交通事故をなくしましょう。



県では条例で自転車損害賠償責任保険等の加入が義務化されています



- 1 子どもをはじめとする歩行者の安全と自転車の安全利用の確保 … 家族で近所の交通危険箇所をチェックし、安全な通行方法を確認しましょう。自転車も定期的に点検整備をし、自転車損害賠償責任保険などに加入しましょう
- 2 高齢運転者などの安全運転の励行 …… 高齢運転者は、自分の運転技量と身体機能の変化を認識して、ゆとりのある運転を心掛けましょう
- 3 夕暮れ時と夜間の交通事故防止と飲酒運転などの危険運転の防止 …… 歩行者の姿などが見えにくくなるので、早めに自転車や自動車の前照灯をつけましょう。飲酒運転は、一生償いきれない悲惨な事故につながるので絶対にやめましょう
- 4 二輪車の交通事故防止 …………… 運転するときは、ヘルメットやプロテクターを正しく着用しましょう。携帯電話やイヤホンなどの使用はやめましょう

職員を募集 (高卒者)

対象は、平成14年4月2日以降に生まれ、来年3月に高等学校を卒業見込みか同程度の学力を有する人、または高等学校卒業程度認定試験に合格している人。採用は来年4月1日から。

【募集職種・人数】

①事務…5人程度

②事務(障害者)…若干名

受験案内は、市役所ロビー

1・支所で配布。市ホームページからも入手できます。必要書類を特定記録郵便で9月25日(消印有効)までに、職員課(内線2232)へ



災害支援などの寄付をメルペイで 「メルカリ寄付」9月スタート!

市と株式会社メルカリおよび株式会社メルペイが連携したプロジェクト、「メルカリ寄付」が、9/1から始まりました。「メルカリ寄付」は、昨年8月に同社との包括連携協定をきっかけに検討を続けてきたプロジェクトで、全国の自治体で初めての試みです。

フリマアプリ・メルカリの利用者が、売上金などをメルペイ残高にチャージし、そのメルペイ残高を、希望する自治体などに寄付できる機能「メルカリ寄付」。「想いを寄せる地域の役に立ちたい」という皆さんの想いを形にします。

市では、頂いた寄付金を災害支援などに役立てていきます。
 円ふるさと寄附金担当(内線2221)



ペットの飼い主さん

ルールとマナーを守って!

問①②=県鎌倉保健福祉事務所 ☎24-3900
 ③~⑥=環境保全課 ☎61-3454

① 犬はつないで散歩を

県の条例で、犬はつないでおくよう定められています。必ずリードを付けて散歩しましょう。

② ふんの始末は、 飼い主の義務

犬の散歩時などに排せつしたふんは飼い主が持ち帰り、尿は携帯した水ですぐ洗い流しましょう。公共の場や他人の土地を汚物で汚さないことは、県の条例でも飼い主の義務と定められています。

また、猫はなるべく屋内で飼い、家での排せつをしつけましょう。



③ 啓発プレートを配布

環境保全課(本庁舎1階)と支所で、飼い主の皆さんにマナー向上を呼び掛けるプレート(写真)を配布しています。



④ 犬の登録と 予防注射は義務

狂犬病は、発症するとほぼ100%死亡するといわれています。飼い主には犬の登録(生後91日以上)と、毎年1回の予防注射が義務付けられています。

新型コロナウイルスの影響を受けた今年度に限り、12/31までの接種が認められます。各自動物病院などで接種させてください。

⑤ 不妊・去勢手術を

望まない子犬や子猫が生まれないよう、不妊・去勢手術を受けさせましょう。飼い猫の手術には助成制度があります。

⑥ マイクロチップの 装着を

犬や猫が迷子になったときなどに、所有者の特定を容易にするため、マイクロチップを装着させましょう。

施術には助成制度があります。



今年の8月、由比ヶ浜海岸でビーチクリーンを実施。20人を超える参加者が集まりました



集めたごみ。プラスチック製品がとても多い



プラスチックによる汚染をなくすための啓発活動などを行っている「プラスチックフリージャパン」を紹介しします。

プラスチックフリージャパンは、プラスチック汚染のない日本をつくる活動を全国に展開するために、2017年に設立しました。プラスチックによる汚染といえば、海岸線に捨てられたごみ袋やペットボトルなど、海洋プラスチック汚染を思い浮かべる人が多いのではないのでしょうか。私たちは、このような汚染の原因となっている使い捨てのプラスチック(レジ袋、ストロー、カップなど)を

なくすための啓発活動だけでなく、講演会やビーチクリーンなどを行っています。プラスチックは、使い方によっては毒性を発生し、人体や地球環境に影響を及ぼす、と私たちは考えています。一方で、新型コロナウイルス感染症拡大を受け、医療器具として衛生的なプラスチックが見直されています。プラスチックは本来に必要なところだけに使用し、プラスチックでなくてもいいところには使わないという視点が重要だと思います。レジ袋の有料化も始まりました。鎌倉市は「SDGs 未来都市」に選定され、「プラスチックゼロ宣言」、「気候非常事態宣言」を掲げています。このような環境の中で、活動が続けられることを、うれしく思っています。

☎NPOセンター鎌倉 ☎6045555

インフォメーション



☎…対象 ☎…費用 ☎…氏名(ふりがな) ☎…年齢 ☎…性別 ☎…電話番号 ☎…ファクス番号 ☎…Eメールアドレ
 ス ☎…ホームページ ☎…往復はがき ☎…はがき ☎…申し込み ★申込時は、催し名・住所・氏名(ふりがな)・電話番
 号を明記 ★特に記載のない催しは参加自由、無料 ★先着・抽選の催しは、記載がない限り申込開始日は9/15(金)から ★今号に掲
 載依頼があった催しは、全て掲載されています ☎子ども・子育てに関するイベントはこの「キャラ子」のマークが目印

講座・教室・展示

おはなしボランティア養成講座

☎玉縄図書館☎44-2218

▶10/1~10/29の☎で4回…玉縄学習センター 9:30~12:00 ☎初めての受講で全回出席でき、図書館などでおはなしボランティアとして活動したい市内の人で若干名

からだの元気アップ教室

☎市民健康課☎61-3976

高齢者向けフレイル予防の運動プログラム。口腔ケア講座も。▶10/5~12/14の☎で6回…きしるホーム(坂ノ下) 13:30~15:30 ☎市内在住の65歳以上で先着10人

月いち元気アップ教室

☎市民健康課☎61-3976

高齢者向けフレイル予防の運動プログラム。健康づくりに役立つ情報提供も。時間は9:30~11:00。▶10/7☎…明治安田生命大船支社 ▶10/13☎…福祉センター ▶10/28☎…たまなわ交流センター ☎市内在住の65歳以上で各先着15人

健康な身体づくりのための口腔ケア

☎地域包括支援センターみどりの園鎌倉 ☎62-0666

歯科医師から口腔衛生のポイントを学ぶ。▶10/1☎…深沢学習センター 10:00~11:30 ☎市内の人で先着15人

骨密度・体組成計測定講座

☎玉縄すこやかセンター☎47-1338

骨密度・体組成計の測定と健康増進を学ぶ。▶10/6☎…玉縄すこやかセンター 13:30~15:00 ☎市内在住の60歳以上で先着9人(1人10分)

鎌倉全国俳句大賞・大会

鎌倉虚子立子記念館☎61-2688

事前投句は10/15まで。▶11/29☎…鶴岡八幡宮直会殿 9:00~16:30 先着100人(表彰式) ☎1000円(入場料)

公証人による

遺言・相続等の無料電話相談

☎藤沢公証役場☎0466-22-5910

横浜公証人会の公証人による相談。予約制(申し込みは9/25から)。1人30分。先着6人。▶10/6☎…13:00~16:00

市民情報伝言板

鎌倉あそび基地の催し

鎌倉あそび基地☎32-3830



【ふかフェス】▶9/20☎・21☎☎

…ふかふか(常盤) 10:00~15:00 6歳以下は保護者同伴。

【今、ここの学び~子ども達の笑顔のために】▶10/10☎…オンライン開催 10:00~11:00(実践報告)、11:10~12:10(交流会)

WEBムーブメント&

こどもの発達を学ぼう



クリエイティブ音楽ムーブメント ☎080-7534-2936

▶9/30、10/21の☎で2回…オンライン開催 13:30~14:15 ☎6カ月~未就学児と保護者で各先着10組 ☎1回800円

☎shounan.movement@gmail.com(子どもの☎・☎も)

鎌倉はなし会の催し

☎同会☎23-0992

場所は逗子文化プラザなぎさホール。いずれも小学生は保護者同伴。未就学児は

ご遠慮を。☎各4000円(販売中)

【春風亭一朝・一之輔親子会】▶9/30☎ 19:00~21:30

【桂米團治独演会】▶11/6☎ 15:00~18:00

川添文ピアノリサイタル

☎湘南クラシックアーティスト

パラダイス☎24-5695

▶10/3☎…逗子文化プラザなぎさホール 14:00~17:00 ☎3000円(高校生以下は2000円)

初心者水泳教室

鎌倉水泳協会☎44-4220

▶10/1~12/17の☎で12回(9/24☎にオリエンテーション)…こもれび山崎温水プール 9:15~10:40 ☎市内の人で先着10人 ☎1万8000円 ☎☎95-8720 (☎・携帯☎・携帯☎も)

鎌倉の自然を「楽しむ学が守る」セミナー

玉縄城址まちづくり会議☎45-7411

▶10/29☎…玉縄学習センター 9:30~12:00 先着20人 ☎500円 ☎☎artbank21@nifty.com



川喜多映画記念館

☎23-2500

特別展 12/13(日)まで

生誕100年

激動の時代を生きた二人の女優 — 原節子と山口淑子

展示観覧料…400円、小・中学生200円

上映

【特別展関連】

鑑賞料金…1,000円、小・中学生500円 (展示観覧料含む。チケットは同館で9/19(土)から販売)



「萬世流芳」

映画タイトル	10月	10:30	14:00
私の鶯 (うぐいす)	15(金)・18(日)★A		○
	16(土)	○	
萬世流芳 (ばんせいりゅうほう)	16(土)		○
	17(日)★B		13:00
新しき土	27(火)・31(土)	○	
	28(水)・30(金)・11/1(日)		○
	27(火)		○
智恵子抄 (ちえこしやう)	28(水)・30(金)・11/1(日)	○	
	29(土)	○	○

★の鑑賞料金…1,600円、小・中学生800円(展示観覧料含む)。上映後にトークイベントあり。ゲストはA=高橋政陽さん(元テレビ朝日記者)、B=刈間文俊さん(東京大学名誉教授)。

特別展関連イベント

「植木金矢作品展」 10/8(金)~11(日)

10:00、11:00、13:00、14:00、15:00

各先着10名。60分程度。

会場は、旧川喜多邸別邸(旧和辻邸)。

展示観覧チケットが必要。

「トークイベント~原節子と『新しき土』」

10/31(土) 14:00から

ゲストは石井妙子さん(ノンフィクション作家)。

料金…1,200円、小・中学生600円(展示観覧料含む)

■開館時間…9:00~17:00(入館は16:00まで)

■休館日…月曜日(9/21(日)を除く)、23(日)



「新しき土」

「晩春」、「東京物語」、「彼岸花」などの作品で知られる映画監督で脚本家の小津安二郎は、昭和27年から38年に亡くなるまで北鎌倉に住みました。本展覧会では、日記をはじめ、愛用品、愛蔵品などの寄託資料を一堂に紹介します。

開館時間…午前9時~午後4時(入館は3時30分まで)

休館日…9月14(日)

入館料…500円、小・中学生100円

9/22(日)まで

特別展「小津安二郎」

鎌倉文学館 ☎23局3911



「彼岸花」の撮影に使用したやかん



カニ (ロケ用三脚)



川喜多映画記念館 × 鎌倉文学館

2館の特別展会期中(鎌倉文学館は、10/4(日)~12/23(日)の特別展「川端康成」まで)、各展のチケット半券を提示すると、入館料が50円引きになります。

※川喜多映画記念館の映画チケットは対象外です

※他の割引との併用はできません

2館をおトクに巡ろう!

入館料相互割引 実施中!



オリンピック・パラリンピックや、フランスについて、発信しています。



フランス・セーリングチームの事前キャンプ地である本市は、フランス文化や東京2020大会の楽しみながら学ぶことができるように、ツイッターで「#おうちで鎌リンピック」を始めました。

フランス選手たちの様子のほか、1964年開催の東京オリンピックで聖火ランナーが鎌倉を通過した懐かしい写真も見られます。また、簡単なフランス語会話やわらべ歌も楽しく覚えられます。ぜひ、ご覧ください。

東京オリンピック・パラリンピック担当…内線 2241

♪ フランス語のお手伝いリコです!



- #フランス人によるビックリニッポン
- #おうちでフランス語で歌おう
- #アレアレフランス語講座

国際交流員の手作り動画です!

検索してね!



鎌倉の皆さんが思いを込めた、応援めり絵です。たくさん、ありがとう!



応援「めり絵」はこちらからダウンロードできるよ

フランスのホストタウン・ロゴマーク誕生! ご活用ください。



3色旗の色を使ったフランス・セーリングチームのヨット、本市とフランスの友好関係を表わす文字、姉妹都市ニース市と本市の美しい海岸に打ち寄せる波をイメージしています。東京2020オリンピック・パラリンピック競技大会に向けて、ポスター・チラシなどでこのマークをお使いください。みんなでフランス・セーリングチームを応援しましょう。使用方法など、詳細はお問い合わせを。

【問い合わせ】文化人権課 ☎61-3870

Allez!
Allez!
Allez!



Allez! (アレ!) ... フランス語で「行け!」「フレ!」の意味

